Hierro: "Todos queríamos jugar la final"

20.45 CUATRO La Rojita se estrena en un duro choque ante Inglaterra en el Europeo sub 21

www.marca.com
DOMINGO 12 JUNIO 2011 1€

HOY EN MARCA TV
- 17.00 LIGA MARCA DE FÚTBOL SALA — FC Barcelona-Caja Segovia. Final. Partido 2
- 19.00 ASCENSO A LIGA ADELANTE — Sevilla Atlético-Guadalajara
- 21.00 FÓRMULA 1 — Carrera. GP Canadá

VE EN ESSIEN EL SUSTITUTO DE LASS

MOU QUIERE UN TIPO DURO

LAS VIRTUDES DEL GHANÉS: INFATIGABLE, GRAN RECUPERADOR, TODOTERRENO Y CON LLEGADA

• Mourinho **lo fichó para el Chelsea** en 2005 **por 38 kilos** • **M'Vila**, internacional francés de 20 años, y **Sissoko**, que ya jugó en el Valencia, **alternativas**

Ronaldo a Kaká: "Aguanta porque vas a triunfar en el Madrid"

Coentrao firmará con los blancos la próxima semana

IMAGO

M DRIVE, SONRÍE
Infórmate en la pág. 07
BMW 116d M DRIVE EDITION POR 143 € AL MES
Durante 35 cuotas, con una entrada de 7.594 € y una cuota final de 12.978 €. TAE 7,29%. Mantenimiento incluido.
Consumo promedio: 4,5 l/100 km. Emisiones de CO_2: 118 g/km. Potencia: 116 CV.

Contador se fija un desafío de otro siglo al correr el Tour

ATLÉTICO

Manzano pide un pasador a lo Ibagaza

BARCELONA

Thiago se irá del Barça si llega Cesc

19.00 LA SEXTA G.P. CANADÁ

Alonso, segundo tras Vettel, con opciones de ganar en Montreal

EL PORTUGUÉS PIDE MÚSCULO PARA EL CENTRO DEL CAMPO

Mou busca otro Lass

El técnico luso peina el mercado en busca de un 'todoterreno' que supla las más que posibles salidas de Lass y Gago • Essien, M'Vila y Sissoko son los que más gustan

MIGUEL SERRANO | MADRID

José Mourinho sigue perfilando su plantilla de cara a la próxima temporada y ahora está centrado en el capítulo del mediocentro. Tiene tres fijos —Xabi Alonso, Sahin y Khedira— pero anda buscando un cuarto que complete esa terna que por ahora forman dos jugones —el español y el turco— y un *todoterreno* —el alemán—. Mourinho tiene en mente un centro del campo con dos centrocampistas de creación y dos destructores. Y la búsqueda viene motivada por la más que posible salida de Lass y Gago.

El entrenador portugués no cuenta con el argentino y ve que convencer al francés de que continúe empieza a ser una misión imposible. Mou quiere a Lass, pero el francés no acepta un papel secundario y ya le ha comunicado que se quiere marchar. Como parece que reconducir la situación está complicado, Mourinho ya empieza a buscar soluciones.

El mediocentro que más le gusta es Essien, al que ya tuvo a sus órdenes en el Chelsea tras pedir a Abramovich su fichaje. Un futbolista capaz de abarcar todo el ancho del campo y con unas más que correctas condiciones técnicas. Essien tiene fuerza, disciplina defensiva y llegada al área rival. Cumple todos los requisitos para ser el *box to box* que tan de moda ha puesto el entrenador del Madrid.

El problema de Essien es su precio: cerca de 40 millones de euros. Pese a que el ghanés (28 años) ha arrastrado serios problemas físicos en los dos últimos años, el Chelsea lo considera imprescindible y su salida sólo se produciría a golpe de talonario. Hay que recordar que costó 38 millones en 2005.

Otra opción que maneja el luso es la del joven M'Vila, futbolista de 20 años del Rennes. El francés, de origen congoleño, ha sido una de las sensaciones de la liga gala y lleva tiempo en la agenda de la dirección deportiva del conjunto blanco. Internacional con Francia, su principal problema para aterrizar en el Real Madrid es su precio: 30 millones de euros. El Rennes anduvo listo tras ver su explosión y recientemente le amplió el contrato hasta el año 2015.

La última opción se llama Momo Sissoko, una vieja aspiración de Mourinho. El entrenador portugués se planteó ficharle en el mes de enero, aprovechando el mal momento que atravesaba en la Juventus, y podría volver a la carga en los próximos días si se confirma la salida del Real Madrid de Lass.

Sissoko tiene una amplia experiencia en la Liga española y sacarlo de la Juventus no sería tan costoso como en los casos anteriores. De hecho, en las oficinas del Bernabéu lo ven como la opción más factible y una buena manera de contentar a su entrenador.

LA OPCIÓN COENTRAO... O PEPE

La llegada de este mediocentro permitiría a Mourinho contar con dos jugones y dos destructores en la plantilla, aunque hay una tercera vía que no implica la contratación de otro medio. Se trata de jugar en el centro del campo con dos pivotes y un tercer hombre más de banda, como podría ser Coentrao —su fichaje evoluciona favorablemente— o Marcelo. Esta fórmula ya la empleó Mou en algunos partidos lejos del Bernabéu, jugando un claro 4-3-3 con Xabi-Khedira-Marcelo en la medular.

La otra alternativa que maneja Mourinho si el mercado no ofrece una gran oportunidad es confeccionar la plantilla con tres mediocentros y jugar, además de con la opción de Marcelo o Coentrao, con la alternativa de Pepe. El luso parte como central, pero Mou no renuncia a volver a utilizarle de mediocentro, como ya hiciera en los enfrentamientos ante el Barcelona. Sería la opción más barata.

▶ **SERGIO FERNÁNDEZ** ANALIZA LAS OPCIONES QUE MANEJA MOURINHO PARA EL MEDIOCENTRO

GETTY IMAGES

Mourinho necesita un 'cerrojo' para poder priorizar el juego por las bandas

Es una cuestión de confianza. José Mourinho quiere que el Real Madrid de la temporada 2011-12 juegue con todavía más verticalidad por las bandas. Cristiano Ronaldo, Di María y (con permiso del Benfica) Fabio Coentrao son los puñales en los que el técnico de Setúbal quiere basar su fuerza de ataque, pero para eso tiene que cubrirse las espaldas con un cerrojo a prueba de bombas, de su total confianza en el centro del campo que destruya el juego. Pepe, sin ser un especialista, realizó esa labor al final de la pasada temporada y el entrenador del Real Madrid confía en Khedira, pero quiere tener más opciones en la medular para poder alternar durante la temporada. Xabi Alonso y Sahin tienen que alimentar de balones a los extremos, pero necesitan guardaespaldas y en esa posición, Mou no está dispuesto a jugársela.

ANGEL RIVERO

SIR ALEX FERGUSON ESTÁ BUSCANDO UN SUSTITUTO PARA PAUL SCHOLES

El futuro de Diarra apunta al Manchester United

J. C. D. | MADRID

Lass Diarra mantiene vigente su buen cartel en el panorama futbolístico europeo, pero especialmente en la Premier, donde ya ha demostrado sus facultades tras su paso por Chelsea, Arsenal y Portsmouth.

El centrocampista galo es una de las prioridades del técnico del Manchester United, Sir Alex Ferguson, quien ya la pasada temporada le hizo llegar el interés por hacerse con sus servicios. Ahora, un año después, el subcampeón de Europa está preparando una auténtica revolución en su plantilla.

De momento, se ha concretado la salida del mítico Paul Scholes, que camino de los 37 años ha decidido poner punto y final a su prolija carrera futbolística. Ferguson busca un centrocampista de potencia que combine bien con Fletcher, Carrick o Anderson, tres de los habituales en el centro del campo del Manchester United. Ahí encaja Lass Diarra, que ha demostrado que no le tiembla el pulso a la hora de dirigir un grande de Europa como el Real Madrid.

Además, el internacional francés ha declarado públicamente que en caso de abandonar la Casa Blanca, siempre tendría prioridad para él un regreso a la Premier, donde su estilo de fútbol le viene de maravilla.

En cualquier caso, la Juventus también ha mostrado interés por el fichaje de Lass, aunque ahora mismo está en desventaja.

Michael Essien celebra un gol conseguido con el Chelsea en Stamford Bridge en la Premier League.

LAS OPCIONES DEL MADRID

ESSIEN EL 'TIPO DURO' DE MOURINHO

El 'Bisonte' aúna músculo, calidad y polivalencia

AFP

DAVID RUIZ | MADRID

Dos graves lesiones en los dos últimos años han impedido a Michael Essien consolidarse como el mejor todocampista del planeta. *El Bisonte*, apodo con el que se conoce al volante ghanés del Chelsea, es un auténtico volcán capaz de echarse al equipo a la espalda. Su polivalencia no conoce límites, como demuestra el hecho de que desde Mourinho a Ancelotti, pasando por Hiddink lo utilizaron como central cuando Terry, Alex o Carvalho tuvieron problemas. Y lo hizo con autoridad y solvencia, pese a su corta estatura.

Su descomunal fortaleza física —se pasa los 90 minutos corriendo en ambas direcciones sin variar un ápice el ritmo— no está para nada reñida con su más que notable manejo del cuero. Se prodiga poco en ataque, pero cuando lo hace no hay quien le frene.

M'VILA INTERNACIONAL GALO DE 20 AÑOS

El niño mimado del Rennes corre, destruye y combina

IMAGO SPORTFOTODIENST

D. RUIZ | MADRID

La juventud y el tremendo margen de progresión que tiene por delante son los grandes avales de Yann M'Vila. El volante central del Rennes se ha afianzado esta temporada y con apenas 20 años, es ya toda una realidad del fútbol francés.

Tanto Frederic Antonetti, su técnico en el equipo bretón, como Laurent Blanc, el seleccionador de *Les Bleus*, no han dudado en apostar desde su aparición en escena, en el último tercio de 2010, por este polivalente mediocampista diestro con una gran inteligencia táctica que le permite abarcar mucho campo en labores de contención.

Pero M'Vila es mucho más que un simple volante-tapón. Domina con soltura el juego combinativo, sobre todo en corto, y su buen toque de balón le convierte en un peligro en los libres directos.

JUVENTUS UNA VIEJA ASPIRACIÓN DE MOU

Sissoko, un seguro curtido en Liga, Premier y Calcio

GETTY IMAGES

S. FDEZ. | MADRID

Momo Sissoko es un futbolista que gusta mucho a José Mourinho. Tiene todo lo que el portugués pide para el centro del campo: intensidad, ha competido en diferentes ligas, minutos en las piernas y partidos bajo presión en los que ha dado la talla.

El malí ha *toreado* en encuentros de máxima rivalidad en la Liga con el Valencia, en la Premier con el Liverpool y en el Calcio con la Juventus. Le sobran tablas para escoltar a Xabi Alonso y a Sahin en el centro del campo del Real Madrid, si es necesario.

Sus representantes, la multinacional norteamericana IMG, ya ha recibido propuestas interesantes por el jugador que tiene 26 años. Su traspaso no sería demasiado costoso para las arcas del Real Madrid, ya que podría cerrarse en torno a los 7 millones de euros.

EL CITY ES EL MEJOR COLOCADO PARA FICHAR AL ARGENTINO

Gago, también rumbo a Manchester

J. C. D. | MADRID

Fernando Gago también puede estar viviendo sus últimos días como jugador del Real Madrid. El mediocentro argentino ha vivido un calvario con sus lesiones durante la pasada temporada, que le dejaron prácticamente inédito en todo el año, y todo apunta a que dejará de vestir la casaca blanca en breve.

El internacional albiceleste podría seguir siendo vecino de Lass Diarra, pero en este caso jugando para el eterno rival del United. El interés del Manchester City es un hecho y parece el mejor colocado para hacerse con sus servicios. En las últimas temporadas han estado a punto de ficharle y ahora parece que ha llegado el momento.

De hecho, el ex equipo de Gago, Boca Juniors, ha hecho esta semana una aproximación al entorno del jugador, pero las cifras que se manejan para el traspaso al City, alrededor de los 15 millones de euros, han frenado el interés del conjunto argentino. La crisis les afecta especialmente y no pueden competir con el poderío de los ingleses.

HISTORIA M

→ **RONALDO AL MADRIDISTA** / 'El Fenómeno' invitó a Kaká a seguir luchando para triunfar en el club blanco durante la fiesta de cumpleaños que organizó el 8 blanco para su hijo Luca. La celebración contó también con la presencia de Julio Baptista, Robinho y Luis Fabiano. Hoy se marcha a Estados Unidos de vacaciones.

"Aguanta Kaká, vas a triunfar en el Madrid"

JUAN IGNACIO GARCÍA-OCHOA | MADRID

Como viene siendo tradición, Kaká aprovechó el cumpleaños de su hijo Luca para organizar una fiesta por todo lo alto en su casa de Sao Paulo y reunirse con algunos de sus mejores amigos. Por primera vez pudo hacerlo en la fecha del nacimiento de su hijo (10 de junio), ya que los dos años anteriores se encontraba en Sudáfrica disputando la Copa Confederaciones y el Mundial.

Kaká, acompañado de su mujer Caroline y sus hijos Luca e Isabella, reunió a artistas y futbolistas brasileños de la talla de Ronaldo, Baptista, Robinho o Luis Fabiano, todos ellos íntimos amigos desde la niñez. Los cuatro acudieron acompañados de sus parejas y sus hijos y aprovecharon para repasar la actualidad de la selección brasileña —concentrada para la Copa América— e interesarse por el futuro del jugador del Real Madrid.

La pregunta era unánime: "¿Te vas a ir del Real Madrid?". Y la respuesta del jugador, tajante: "Me voy a quedar". Especial fue la conversación con Ronaldo, que le instó a seguir luchando por triunfar en el Real Madrid. "No te puedes marchar, tienes que seguir y triunfar allí, aguanta", le dijo *El Fenómeno*, persona que confía a ciegas en la resurrección del número 8 del equipo blanco: "Sería un error vender a Kaká", aseguró Ronaldo el pasado mes de abril en una entrevista con MARCA. Y es que pocas personas conocen mejor a Kaká que Ronie.

Kaká se mostró visiblemente emocionado durante la fiesta de cumpleaños de su hijo. Era la primera vez que no estaba concentrado con Brasil y disfrutó la reunión al máximo. La presencia de su hija Isabella, de apenas un mes, la hizo todavía más especial. La familia al completo no tuvo problemas en posar ante los fotógrafos que se apostaron en su casa en busca de la mejor instantánea.

La fiesta de Kaká se puede considerar como el inicio de sus vacaciones, ya que hasta ayer el jugador trabajó a diario para no perder el tono físico y llegar en perfectas condiciones a la pretemporada. Aunque los rumores sobre su futuro son constantes, Kaká insiste en que va a continuar en el Real Madrid y se entrena pensando únicamente en el conjunto blanco.

El brasileño, eso sí, tampoco renuncia al descanso y hoy mismo pondrá rumbo a Estados Unidos para disfrutar de unas vacaciones en intimidad con toda la familia. Kaká elige el país norteamericano por tercer año consecutivo, ya que allí encuentra la tranquilidad que en muchas ocasiones no puede tener en Brasil y España. Disneylandia será una de las paradas del 8 del Real Madrid, ya que incluso en vacaciones tiene que atender a algunos compromisos publicitarios que tiene allí.

REUTERS

Kaká corre con Ronaldo durante un entrenamiento en la etapa que ambos vivieron en el Milan.

"Insisto, me quedo en el Madrid"

Kaka está centrado en triunfar en el Real Madrid y, por este motivo, no se cansa de repetir que va a continuar en el conjunto blanco la próxima temporada. "Todos los días leo que me voy al Inter, al Milan, al Sao Paulo... pero yo me voy a quedar en el Madrid y voy a triunfar. La gente lo va a ver", aseguró en el programa brasileño Altas Horas de Serginho Groismann, célebre presentador en el país sudamericano e invitado de excepción a la fiesta de su hijo. Kaká insistió en que está en deuda con la afición: "Sé que no he respondido, pero voy a conseguir triunfar en este club".

SAMSUNG

Vive la experiencia SMART TV

SMART HUB
Buscador
Your Video
Samsung Apps
Recomendados
Picasa
Samsung Movies
Facebook
Twitter
Skype
ADNstream
Favoritos
Canales
Guía
Navegador Web
Vídeos
Fotos
Música
Gestor programación
Fuente
Allshare
Social TV
Let´s Golf 2
Samsung
Ini.ses
Ordenar por
Modo edición
Configurar

Modelo UE32D5500
Desde
599€
49,92€/mes en 12 cuotas
TAE 0% TIN 0%

SMARTÍZATE!

Para más información escanea este código Bidi*

Promoción válida hasta el 30 de junio de 2011.
La fotografía no se corresponde con el precio publicitado.

*SAMSUNG no se hace responsable de posibles errores de lectura

ATENCIÓN ESPECIALIZADA, 2 AÑOS DE GARANTÍA, FINANCIACIÓN SIN INTERESES Y SIN GASTOS.
SIEMPRE CON BUENOS PRECIOS.

Electrónica & Electrodomésticos
Ven. Elige. Disfruta.

El Corte Inglés
www.elcorteingles.es

100% financiación sin intereses y sin gastos. En electrónica (excepto Apple y telefonía), y electrodomésticos, paga hasta en 12 meses o el 30 de septiembre de 2011. Intereses subvencionados por El Corte Inglés. Financiación sujeta a la aprobación de Financiera El Corte Inglés E.F.C., S.A. TAE: 0%. TIN: 0%. Para compras superiores a 180€. Recibo mínimo mensual de 30€. Del 1 de marzo al 15 de junio de 2011.

PABLO GARCÍA

Fabio Coentrao, de espaldas, en el último partido que disputó esta temporada con su selección en el Estadio da Luz de Lisboa frente a Noruega.

BENFICA ACEPTA INCLUIR MÁS JUGADORES EN EL TRASPASO

Coentrao se cerrará la próxima semana

Quieren alcanzar un acuerdo antes del día 22 que se presenta el club lisboeta • Garay y Sarabia son los favoritos del equipo luso

SERGIO FERNÁNDEZ | MADRID

Vía libre al traspaso de Fabio Coentrao. En los últimos días la situación se había enquistado debido a las insistentes declaraciones del jugador manifestando su deseo de vestir de blanco la próxima campaña. Luis Felipe Vieira, presidente del Benfica, montó en cólera y exigió al futbolista que se presentase con el resto del equipo en el Estadio da Luz el próximo día 22 de junio, pero en las últimas horas las posiciones se han ido acercando para desatascar una situación que no tiene vuelta de hoja: Coentrao será jugador del Real Madrid.

La clave para esta evolución es que el conjunto luso ha aceptado incluir a otros jugadores en la operación. Tal y como informó MARCA, Ezequiel Garay es el favorito de la dirección deportiva lisboeta con Rui Costa a la cabeza, pero también están estudiando la inclusión de algún otro futbolista que les interesa. Pablo Sarabia es uno de los que cuenta con más papeletas ya que es muy del gusto del técnico Jorge Jesús. Los ojeadores benfiquistas llevan dos temporadas siguiendo de cerca al canterano blanco y el final de temporada que ha realizado con el Castilla ha terminado de demostrarles que ya está preparado para jugar al máximo nivel. Disputaría competición europea y compartiría vestuario con ex compañeros como Rodrigo o Javi García en un equipo grande con una afición y un estadio capaces de convencer a cualquiera.

Y no sólo ellos: en el conjunto encarnado estudian otras posibilidades de futbolistas que podrían entrar en la operación Coentrao, una vez asumido que su máxima estrella va a abandonar el equipo. Este es básicamente el único punto que falta por resolver en la negociación, por lo que es imposible todavía cifrar una cuantía realista del traspaso del jugador, ya que dependerá del —o de los— futbolistas que entren en la operación. Otra cosa es que esta transacción se haga en una sola fase, o se divida en dos distintas como ya ocurrió la pasada temporada, cuando el conjunto madridista abonó 36 millones de euros por Ángel di María y semanas después el Benfica abonó la sorprendente suma de seis millones a cambio de Rodrigo. En ningún caso el Real Madrid pagará más de 22 millones de euros, que después se compensarán más o menos en función de qué jugador haga las maletas con destino a Lisboa.

Mientras, Fabio Coentrao trata de aislarse disfrutando de sus vacaciones en Menorca junto a su mujer y a su hija Victoria con un ojo siempre puesto en el teléfono móvil sabiendo que en cualquier momento su sueño de vestir de blanco se va a cumplir. Es cuestión de (pocos) días. A finales de la próxima semana.

INTERESAN AL BENFICA

GARAY

ES EL QUE MÁS GUSTA, PERO TIENE MÁS OFERTAS DE ESPAÑA Y ALEMANIA

■ El internacional argentino es la primera y principal petición de la dirección deportiva benfiquista, que necesita un refuerzo de garantías para la defensa. Al jugador no le desagrada la opción de ir a Lisboa y el club no tendría problemas en asumir su ficha. Lo único que podría torcer esta situación es que llegase a las oficinas del Santiago Bernabéu una buena oferta por el zaguero (de unos 10 millones) que hiciese más interesante el traspaso de Garay a otro equipo. Sevilla y Villarreal han mostrado interés, pero las opciones más concretas le están llegado desde la Bundesliga.

SARABIA

UN CENTROCAMPISTA DE CALIDAD QUE CONVENCE AL TÉCNICO BENFIQUISTA

■ El canterano madridista tiene muy buen cartel en Portugal. El Sporting de Braga estuvo muy cerca de hacerse con sus servicios en el mercado de invierno, pero finalmente la operación se fue al traste. Ahora el entrenador del Benfica, Jorge Jesús, está interesado en contar con los servicios del talentoso centrocampista blanco, que también vería con buenos ojos disfrutar de minutos en un club grande, disputando competición europea y con amigos dentro del vestuario como Rodrigo y Javi García. No son las únicas opciones del Benfica, que sopesa otros nombres, pero sí los favoritos.

INTERNACIONAL NIGERIANO PROCEDE DEL ATLÉTICO BALEARES, DE SEGUNDA B

El Castilla tiene atado a Lawal

Estará 10 días a prueba con el técnico del filial, Alberto Toril • El Celta y el Beira Mar portugués también le pretenden • Destaca por su técnica y por su poderoso físico

HUGO CEREZO | MADRID
PACO MUÑOZ | PALMA

El Castilla sigue planificando la temporada próxima y además de intentar frenar la salida de canteranos, ya trabaja en las incorporaciones. El primero en llegar será Lawal Adewole, un mediocentro nigeriano procedente del Atlético Baleares, de Segunda B.

Lawal, de 21 años, es internacional sub 20 con Nigeria —disputó el pasado Mundial de la categoría con las *Águilas negras*— y estará a prueba 10 días con Alberto Toril. Si convence al técnico cordobés y a la dirección de la cantera, se quedará, porque el Real Madrid tiene una opción preferencial sobre el africano, aunque le quieren el Beira Mar, de la primera portuguesa, y otros conjuntos de las ligas holandesa y belga.

Lawal fue captado en Nigeria por el ex futbolista Chichi Soler, que trabaja para la empresa de representación Inverfútbol, propiedad del empresario y ex presidente del Mallorca Bartolomé Cursach. El jugador, que se encuentra ahora de vacaciones en Nigeria, es un jugador muy técnico y a la vez con un poderoso físico. De la colonia de nigerianos que juega en el Baleares, es el de mayor proyección.

MONTSERRAT
Lawal Adewole disputa un balón durante el derbi ante el Mallorca B.

Lawal ya ha sido pretendido por el Celta, que ofreció medio millón de euros por hacerse con sus servicios, pero el jugador está como loco por llegar al Madrid. La agencia de representación también prefiere que Lawal recale en el Castilla por el prestigio que ello supone. El acuerdo puede depender de las cláusulas económicas que debería ingresar el Baleares en caso de los partidos que juegue, de ascenso o de debut con el primer equipo.

FICHAJE DEL JUVENIL DALMAU

Por otro lado, Adrián Dalmau ya es nuevo jugador blanco. El jugador, procedente del San Francisco, acudió esta semana a la capital de España acompañado por su representante para firmar su nuevo contrato y conocer su nuevo colegio. El delantero de 16 años estuvo realizando una prueba hace dos meses en la ciudad deportiva de las Rozas que acabó convenciendo a los responsables de las categorías inferiores.

Esta temporada Dalmau empezó en el juvenil B del San Francisco y finalizó como máximo goleador del conjunto de la división de Honor.

FUNDACIÓN

Cena benéfica para reconstruir colegios en Haití

M. SERRANO | MADRID

El próximo martes día 14 tendrá lugar la presentación de la cena benéfica *Haití es real*. El acto tendrá lugar en el sala de Prensa del estadio Santiago Bernabéu a partir de las 12.30 horas. La Fundación Chocrón quiere poner su granito de arena organizando esta cena, cuyos beneficios serán destinados al proyecto de escuelas de la Fundación Realmadrid en Haití para la reconstrucción del Colegio San Gerardo.

El acto será presentado por la televisiva Anne Igartiburu, y en el mismo estará acompañada por la Embajadora de Haití en España, Yolette Azor-Charles; el segundo entrenador de la primera plantilla del Real Madrid, Aitor Karanka; el presidente de la Fundación Chocrón, Moisés Chocrón; el presidente de la Fundación Acoger y Compartir, José Miguel de Haro; y el vicepresidente ejecutivo de la Fundación Realmadrid, Enrique Sánchez.

BMW Serie 1
M Drive Edition
902 357 902
www.bmw.es
¿Te gusta conducir?

M DRIVE, SONRÍE

La sonrisa es la expresión exterior de la felicidad y puede estar provocada por muchas cosas, desde un beso, una canción, una llamada de teléfono de alguien especial o el descubrimiento de una oportunidad única. Ahora tienes **BMW Serie 1 M Drive Edition** en condiciones muy atractivas, equipado con el paquete aerodinámico M, faros bi-xenón, navegador Portable Plus con manos libres, control de distancia de aparcamiento, radio BMW Professional, llantas M de 17", control de crucero y mucho más. Desde luego, es una buena razón para sonreír.

BMW 116d M DRIVE EDITION
POR 143 € AL MES
Durante 35 cuotas, con una entrada de 7.594 € y una cuota final de 12.978 €. TAE 7,29%. Mantenimiento incluido.

BMW EfficientDynamics
116d 4,5 l/100 km 116 CV

Red Oficial de Concesionarios BMW

P.V.P. Península y Baleares del modelo BMW 116d tres puertas M Drive Edition por: 23.040 €. P.V.P. incluye transporte e impuestos. Impuesto de matriculación (IEDMT) calculado al tipo general. Ello no obstante, el tipo aplicable al IEDMT puede variar en función a la Comunidad Autónoma de residencia. Precio ofrecido por la Red Oficial de Concesionarios BMW adherida a esta campaña. Condiciones válidas para pedidos generados hasta el 30 de junio de 2011. Precio del modelo visualizado BMW 116d con equipamiento opcional 29.715,11 €.
Ejemplo de financiación BMW Select&Care para el modelo BMW 116d M Drive Edition. Comisión de formalización 424,77 €. Importe a financiar 15.446 €. Coste total de la operación 26.001,77 €. TIN: 5,95%. Valor futuro garantizado 17.835 € (a 36 meses y 45.000 km). A los 3 años podrá cambiarlo, devolverlo (según condiciones del contrato), o quedárselo pagando la cuota final. Financiación ofrecida por BMW Bank GmbH. S.E. Condiciones válidas hasta el 30 de junio de 2011. BMW Service Inclusive (5 años/100.000 km) gratuito. Más información en: www.bmw.es/bmwserviceinclusive
Consumo promedio: 4,5 l/100 km. Emisiones de CO_2: 118 g/km. Potencia: 116 CV.

EL NUEVO MÍSTER QUIERE UN ENGANCHE

Manzano ha pedido un Ibagaza

Caminero ya se ha puesto manos a la obra
• Turan sigue estando entre los favoritos

ALBERTO R. BARBERO | MADRID

Gregorio Manzano ha pedido un enganche a José Luis Pérez Caminero. Entrenador y director deportivo han mantenido numerosas conversaciones en los últimos días para analizar el estado de la plantilla del Atlético, llegando entre otras conclusiones a la de que es necesario el fichaje de un centrocampista creativo que pueda jugar en la punta del rombo en un 4-4-2 o por detrás de un único punta en un 4-2-3-1 y en un 4-4-1-1.

El Atlético dispondría actualmente de hasta seis mediocentros —Mario Suárez, Gabi, Koke, Elías, Assunçao y Raúl García, a la espera de lo que suceda con Tiago, cuya cesión concluye—, pero ninguno de ellos tendría la dimensión ofensiva que pide Manzano. Cierto es que el técnico llegó a utilizar en ese puesto al primero de los mencionados, cuando ambos coincidieron en el Mallorca, pero lo hizo exclusivamente cuando no contaba con Borja Valero. Por ahí Mario adelantaba unos metros su posición.

La idea de Manzano, por concretar, es tener en plantilla un futbolista de características similares a las que reunía el argentino Ariel Ibagaza, que coincidió con el míster en el Atlético 03-04. *Caño*, cuyo fichaje tardó en concretarse, jugó aquella temporada 30 partidos de Liga, 26 de ellos como titular. Su rendimiento no resultó regular, pero aun así se convirtió en el mejor socio de Fernando Torres, que consiguió ese campeonato su mejor registro goleador en el fútbol español. Manzano e Ibagaza volvieron a compartir equipo después, ambos ya en el Mallorca.

Referencia más cercana para la afición rojiblanca es la de Jurado, mediapunta que no terminó de encontrar sitio en el encorsetado dispositivo táctico de Quique y que finalmente se marchó traspasado al Schalke 04, justo después de que el Atlético conquistara la Supercopa de Europa en un choque al que el sanluqueño apenas aportó la pérdida de tiempo que supuso en el tramo final su entrada en el terreno de juego.

El Atlético maneja varios candidatos para el puesto que ha solicitado cubrir Manzano, entre otras cosas porque la Dirección Deportiva anterior ya trabajaba sobre la idea. "Necesitamos un Özil", se aseguraba entonces desde el Vicente Calderón, aludiendo al alemán del Real Madrid. La creación de juego ha sido uno de los grandes problemas rojiblancos de las últimas campañas.

Arda Turan, del Galatasaray, sigue estando entre los favoritos. La negociación arrancó hace tiempo, de hecho se pensó en él para cubrir el hueco del mencionado Jurado, pero fuentes del club introducen dos matices para que ésta llegue próximamente a buen puerto: que tanto Manzano como Caminero den también su visto bueno al turco y que se produzca antes la salida de uno de los delanteros actuales —se apunta a Forlán o Diego Costa—, toda vez que el coste y el salario de Turan obligan a buscar equilibrio en ese sentido.

ERIK LAMELA

Se complica por tener los mismos agentes que Agüero

El Atlético también se ha interesado por el argentino Erik Lamela, de River Plate. A favor tiene calidad y edad, 19 años, pero en contra obran su condición de extracomunitario —al Atlético le sobran—, su precio —Passarella exigía 20 millones— y, muy importante a día de hoy, el hecho de estar representado por la multinacional IMG, con la que la entidad del Manzanares no desea relación alguna mientras no se solucione el futuro de Agüero.

El belga Hazard y los españoles Silva y Borja Valero forman parte también de la lista rojiblanca, aunque en el caso del último debe considerarse también el hecho de que sea la agencia Boss la que lleve sus asuntos: el Atlético no trabaja con ella desde el *affaire Pablo Ibáñez*.

AFP

Hazard y Turan pugnan por la pelota en el choque que Bélgica y Turquía disputaron el pasado día 3.

IRÁ A PALMA LITIGIOS PENDIENTES CON EL MALLORCA

El técnico del Atlético tiene cita con los juzgados el martes

A. R. B. | MADRID

Gregorio Manzano está citado el próximo martes en el Juzgado de lo Mercantil número 2 de Palma, por la demanda de reintegración de 250.000 euros interpuesta por la administración concursal del Mallorca. El técnico solicitó un aplazamiento a la primera fecha, el 10 de mayo, debido a que tenía que dirigir ante Osasuna, en Pamplona, el partido correspondiente a la trigésimo quinta jornada de la pasada Liga.

La administración de la entidad balear entiende que el ahora entrenador del Atlético debe devolver la prima de permanencia de la temporada 08-09. Su intención es demostrar que la cobró indebidamente, al haber percibido al mismo tiempo un premio superior por la novena posición conseguida por el equipo.

PABLO GARCÍA

Manzano, en su presentación.

Manzano también será juzgado por la impugnación del crédito concursal que reclaman los responsables del Mallorca. El jienense, por su parte, presentó en septiembre de 2010 una demanda contra Mateo Alemany, para tratar de cobrar la deuda que tiene el club con él, superior a los 2 millones. Manuel García Quilón, agente del míster, también estará el martes en Palma.

EL CLUB SE PLANTEA REPESCAR AL GUARDAMETA DEL BENFICA

Roberto ha recibido ya una llamada del Atlético

Caminero dice que es un "gran portero" • El precio del traspaso, gran obstáculo • La entidad lusa sigue interesada por Salvio

LUIS AZNAR | MADRID

Una vez finalizada la búsqueda del cuerpo técnico, Caminero se ha puesto manos a la obra para reforzar la plantilla en los puestos que considera más necesarios. Ante la inminente salida de David de Gea rumbo al United, el director deportivo busca ahora un sustituto. Por ahí ha aparecido el nombre de Roberto, un hombre de la casa al que el Atlético se está planteando repescar y con el que ya se ha puesto en contacto.

El cancerbero, que contrajo matrimonio el pasado viernes, milita ahora en el Benfica portugués, club en el que ha alternado luces y sombras en la campaña que acaba de finalizar y con el que tiene contrato firmado para las cuatro próximas. Pese a que se encuentra a gusto en Lisboa, el propio Roberto no vería con malos ojos la posibilidad de retornar al que ha sido su club de toda la vida.

Caminero reconocía ayer en declaraciones al diario luso *A Bola* que Roberto es un portero que le gusta y que entraría dentro de las posibilidades si fuera necesario reforzar ese puesto: "Ahora tenemos tres jugadores para esa posición, De Gea, Joel y Asenjo. Si uno de ellos sale, tenemos que buscar un reemplazo, analizar varios nombres, y uno podría ser el de Roberto. En mi opinión es un gran portero".

El mayor problema para que la operación termine cristalizando es el alto precio que el conjunto lisboeta pagó por el meta hace tan solo un año. Los 8,5 millones de euros que invirtieron en su momento tendrían que ser rebajados para que el Atlético acometiera la contratación, ya que en la ribera del Manzanares no contemplan la posibilidad de gastar tanto dinero en un portero. En caso de que las diferencias entre ambos clubes fueran insalvables, la operación de Roberto podría aparecer ligada a una posible salida de Salvio rumbo de nuevo a Lisboa, ya que el Benfica sigue interesado en contar con el futbolista argentino.

Cabe destacar que la plantilla cuenta con Joel y Asenjo, dos cancerberos jóvenes y con un prometedor futuro por delante, pero también que el segundo está en periodo de recuperación tras la grave lesión sufrida la pasada campaña. En el caso de que Roberto terminara recalando en el Calderón, el futuro del palentino podría tratarse en el mercado invernal.

AFP

Roberto celebra un triunfo del Benfica ante el Braga en Liga.

DEL 11 AL 19 DE JUNIO
verano FANTÁSTICO
Kit de música con brazalete deportivo de regalo.
Nueva Tarifa Vodafone
@XS
Habla y Navega por sólo 20€ mes y disfruta de:
> 150 minutos, 24 horas a todos
> 150 MB de navegación
Sony Ericsson Xperia Neo
por
0*€
con tarifa @XS
• S.O. Android • Pantalla LCD de 3,7" • GPS • WiFi • Cámara de 5MP
*Válido portabilidades junio/11 a Tarifa @XS 23,6€/mes IVA inc. Permanencia 18 meses en Vodafone y en Plan de Precios. Promoción regalo se envía a domicilio del cliente previa solicitud en http://www.vodafone.es/promocionespecial, válido para todas las activaciones con Sony Ericsson Xperia Neo que se realicen en las áreas Vodafone de El Corte Inglés desde el 11 al 19 de junio de 2011.
vodafone
El Corte Inglés
www.elcorteingles.es

LA ENTIDAD QUIERE ELEVAR LA PARTIDA DEDICADA A LAS CATEGORÍAS INFERIORES

El Atlético invertirá más en cantera

La inversión actual supera los 5 millones y la nueva se conocerá cuando se elabore el presupuesto • La idea es cambiar la política de captación y mejorar la red de ojeadores

ALBERTO R. BARBERO | MADRID

"Prescindir de un jugador en el primer equipo, de uno sólo, te permite en términos económicos mejorar sensiblemente la red de captadores y ojeadores del club, de manera que a medio plazo sea la cantera la que aporte esos futbolistas que puedan faltar". Así de claro lo tienen en el Atlético. La apuesta por las categorías inferiores, traducida para empezar en el nombramiento de Carlos Aguilera como director de las mismas, tiene que significar en definitiva un cambio de modelo para la entidad.

Otra de las medidas que se ha tomado ya al respecto es la de destinar más dinero al trabajo de cantera, si bien aún no se ha concretado tal cifra ni el porcentaje que supondrá sobre el total de gastos, toda vez que serán la política de altas y bajas del primer equipo y los patrocinios que consiga el club los que determinen finalmente el presupuesto del Atlético. En la actualidad, aseguran fuentes del Manzanares, la inversión en el trabajo de base supera los 5 millones.

PABLO GARCÍA
Aguilera, conversando con Vizcaíno y Baraja en la presentación de Manzano.

Son muchas las decisiones que afrontará Aguilera en las próximas semanas, pero también parece clara la necesidad de cambiar la política de captación, ampliando la red de *scouts* según la estructura creada por el Arsenal en Inglaterra. Por un lado se atendería a los futbolistas de la propia cantera, por otro a los jóvenes que destaquen fuera y puedan llegar al club sin que se desorbiten los precios.

Por ahí aparece la figura de Julián Muñoz, repescado para el nuevo proyecto. Serán varios los captadores que, de su mano, contrate el Atlético en los próximos meses, toda vez que ya se han producido varias bajas —Santos Pérez, Rafa Juanes...— en el organigrama que en su momento habían diseñado entre Jesús García Pitarch, en el fútbol profesional, y José María Amorrortu, en las categorías inferiores.

REFERENTE

Mario alucina con el fichaje de... Baraja

L. A. | MADRID

El Atlético ha buscado y encontrado sangre rojiblanca para hacerse cargo del nuevo proyecto. Junto a Gregorio Manzano estarán dos viejos conocidos de la casa, como Vizcaíno y Baraja. Ambos se desempeñaban en el centro del campo en su etapa como jugadores, con lo que podrán aconsejar y enseñar muchas cosas a los actuales ocupantes de la medular rojiblanca.

Al que más ilusión ha hecho la llegada del ex del Valencia es a Mario Suárez, que ha reconocido en twitter que siempre se ha fijado en *Pipo*: "Baraja ha sido uno de mis referentes y ahora voy a poder trabajar con él. No veo el momento de empezar para aprender y mejorar con él".

Mario, que ha sido operado del pubis recientemente y continúa trabajando en su rehabilitación para estar a tope en la pretemporada, alaba asimismo al que será segundo de Manzano: "Vizcaíno también fue un gran mediocentro".

Sólo en tiendas Darty

www.darty.es

Aire acondicionado con compromisos incluidos.

EL AIRE ACONDICIONADO QUE DESEAS

- Con **COMPROMISO Nº1: Precio mínimo garantizado siempre.** Aun así, si en 30 días lo encuentras más barato te devolvemos la diferencia y te regalamos una botella de vino.
- Con **COMPROMISO Nº2: Asesoramiento experto** para que tu compra se adapte a tus necesidades.
- Con **COMPROMISO Nº8: Financiación adaptada a tus necesidades** hasta 60 meses.
- Y por supuesto con temporizador, control remoto, capacidad frigorífica, etc.

Consulta condiciones en tu tienda Darty o en www.darty.es

Encuentra tu tienda Darty en tu Mi MENAJE DEL HOGAR o SanLuis de siempre.

DARTY A CORUÑA
C.C. Dolce Vita
Polígono da Gándara (Ferrol)
Polígono Costa Vella (Santiago)
C.C. Los Rosales
C/ Teresa Herrera, 16
Plaza de Vigo, 2 (Santiago)
PRÓXIMA APERTURA

DARTY ALICANTE
C.C. Plaza Mar 2

DARTY ALMERÍA
P.C. La Cepa s/n

DARTY ASTURIAS
C.C. Los Fresnos (Gijón)

DARTY CÁDIZ
C.C. Los Palmones III (Los Barrios)
C.C. Bahía Sur (San Fernando)
C.C. Luz Shopping (Jerez)

DARTY CASTELLÓN
P.C. Ciudad del Transporte

DARTY GRAN CANARIA
C.C. Las Terrazas (Telde)

DARTY MADRID
C/ Santa Isabel, 28-30
C/ Marcelo Usera, 61
C/ Bravo Murillo, 192
C/ General Ricardos, 54
C/ Alcalá, 338
C.C. Parquesur (Leganés)
P.C. El Carralero (Majadahonda)
P.C. Parque Oeste (Alcorcón)
P.C. Megapark (S.S. de los Reyes)
C.C. Nassica (Getafe)
P.C. El Ferial (Parla)
C.C. Parque Corredor (Torrejón)
C/ López de Hoyos, 120
Paseo de las Delicias, 88

DARTY MURCIA
C.C. Thader (Churra)

DARTY NAVARRA
C.C. Itaroa
Parque Comercial Galaría

DARTY PONTEVEDRA
C/ Urzaiz, 209-211 (Vigo)
Plaza de la Independencia, 4 (Vigo)
Plaza de Galicia, 2-3
PRÓXIMA APERTURA

DARTY SALAMANCA
C.C. Capuchinos

DARTY VALENCIA
C.C. MN4 (Alfafar)

DARTY ZARAGOZA
P.C. Puerto Venecia

Para más información sobre DARTY:
902 30 30 14
atencionalcliente@darty.es
www.darty.es

Tiendas especialistas en:

electrodomésticos · muebles de cocina · imagen y sonido · informática

nos comprometemos.

EL CENTROCAMPISTA ES CONSCIENTE DE QUE DISPONDRÁ DE POCOS MINUTOS

Thiago pedirá el traspaso si el Barcelona ficha a Cesc

Sabe que debe jugar para seguir su progresión • Pep cuenta con él para el próximo ejercicio • El club necesita vender • Salzburgo y Marsella, a por Jonathan Soriano

LUIS F. ROJO | BARCELONA

El futuro de Thiago Alcántara en el equipo de Guardiola está muy ligado al de Cesc Fábregas. Si el Barcelona acaba fichando al futbolista del Arsenal, algo que parece cantado, Thiago está dispuesto a pedir el traspaso al club azulgrana y cambiar de aires la próxima campaña.

Thiago sabe que si Cesc aterriza en Can Barça va a disponer de muy pocos minutos. O, por lo menos, no los que él considera necesarios para seguir su progresión como futbolista. Si se cierra el traspaso de Fábregas, Guardiola tendrá siete centrocampistas: Busquets, Mascherano, Xavi, Cesc, Iniesta, Keita y el propio Thiago.

Además, Afellay también puede jugar en el centro del campo, si bien es cierto que Guardiola lo ve más como atacante. Y no hay que olvidar que Mascherano la próxima campaña jugará muchos partidos como central. Sin embargo, y a pesar de estas dos últimas matizaciones, Thiago tiene muy claro que en el centro del campo culé hay *overbooking*. Y que él pagaría los platos rotos.

La pasada campaña, Thiago jugó muy poco. Desde septiembre hasta diciembre estuvo con el primer equipo. Entrenó todos los días con los cracks, pero Pep apenas contó con él. Después de Navidad, tuvo más protagonismo en el filial. En el primer equipo disputó un total de 17 partidos la pasada campaña, pero sólo 1.000 minutos de juego.

Guardiola no quiere que se vaya. Cuenta con él, pero su decidida apuesta por Cesc va en contra de Thiago. Y si éste le pide marcharse, no tendrá muchos argumentos para convencerle de que no cambie de aires.

JOSÉ A. SANZ

Thiago conduce el balón durante en partido de la pasada temporada con el Barcelona.

Y luego está el tema económico. El club sabe que tiene que vender si quiere darle a Guardiola lo que desea. Pep ha pedido a Cesc, Alexis y Rossi. Los tres cuestan mucho más dinero que los 45 millones que dispone el club para fichar. Si quieren traer a los tres tendrán que vender a Bojan, Thiago y Jeffren.

Si no lo hacen, las cuentas no le saldrán a Zubizarreta. De hecho, la venta de los tres no garantiza tener el dinero suficiente para todos los fichajes.

El club confía en obtener 30 millones si traspasa a estos tres jugadores. Por Bojan pueden obtener 15; por Thiago entre 10 y 12; mientras que si consiguen 5 por Jeffren ya sería un éxito. Y no hay que olvidarse de los jugadores del filial. Algunos como Jonathan Soriano están muy cotizados. Los últimos en interesarse por él: Salzburgo y Marsella

El problema es que los precios de los objetivos azulgranas están por las nubes. Quieren pagar 30 por Cesc, pero son conscientes de que sacarlo por menos de 40 va a ser muy complicado. El Udinese está pidiendo 30 por Alexis Sánchez, aunque el Barcelona en ningún caso pagará más de 25 millones. Y luego queda la opción de Rossi donde el Villarreal se muestra inflexible en otros 30 millones.

HISTORIA M

Wenger exprime y luego vende

L. F. R. | BARCELONA

Si todo sigue su curso normal, Cesc Fábregas se convertirá en nuevo jugador del Barcelona en breve. Sin embargo, la gran mayoría de grandes jugadores salidos del Arsenal durante la era Wenger no hizo un buen papel en su club de destino.

Sólo hay que echar un vistazo a la historia para darse cuenta de que el técnico francés exprime al máximo a sus futbolistas como si fueran naranjas y luego ya los deja ir.

Sucedió con el Barça. Wenger vendió a Overmars y Petit a principio de siglo por la friolera de 50 millones de euros. Fueron un rotundo fracaso. Y lo mismo se puede decir del caso Henry que fichó por tres temporadas, costó 24 millones más 3 en variables y sólo rindió bien medio año. De Hleb, por el que pagaron 16, mejor ni hablar.

No ha sucedido solamente con el Barcelona. Emmanuel Adebayor dejó el Arsenal para irse al Manchester City, donde también fracasó. Y eso que pagaron 30 millones de euros. Ahora en el Real Madrid ha mejorado, pero tampoco se ha mostrado como un jugador excepcional. Otros casos de futbolistas que no rindieron bien cuando salieron del club inglés fueron Vieira, Anelka, Eduardo o Edú.

Ahora Cesc deberá demostrar que no sale exprimido por Wenger que le ha hecho jugar más de 300 partidos en las siete temporadas que lleva en el primer equipo del Arsenal. Un periodo de tiempo en el que además ha sufrido muchas lesiones.

¡AL LORO!

POR LUIS F. ROJO

Mantener y rectificar

Sandro Rosell cumple mañana un añito. El 13 de junio de 2010 fue elegido presidente del Barcelona. Sandro ha tenido la habilidad de mantener lo bueno que heredó de Joan Laporta y rectificar su gestión económica que llevaba al club al caos.

Ha sabido mantener el nivel deportivo de todas las secciones. En fútbol, Liga y Champions. No está mal. Y en las secciones profesionales varios títulos más: Liga y Copa de Europa de balonmano; Copa en basket y probable Liga; Copa y posible Liga en fútbol sala... Un gran balance. Sólo había que dejarlo correr y no estropearlo.

Donde ha entrado a saco es en el tema económico. Y aquí se ha llevado palos por todos lados. Quitó Unicef de la camiseta y puso Qatar Foundation. Por ello, el Barcelona cobra 150 millones de euros.

FRANCESC ADELANTADO

Sandro Rosell.

Sacó la Supercopa de España del paquete de partidos de abonos. Lo hizo por 3 millones. Y ahora recorta el presupuesto de las secciones y cierra el béisbol. Todo eso por 2 millones. Más palos.

Si vemos el balance de los dos últimos años aparecen 100 millones negativos. Y para rectificar hay que tomar decisiones. Muchas impopulares, pero si el Barcelona quiere mantener su nivel competitivo no queda otra. Rosell no tiene la culpa de Ibra, Keirrison, Henrique, Viladecans, comisiones de Raiola, visas incontroladas... El gran legado de Laporta.

Le han acusado de tibio en su relación con el Madrid. Aquí tendrá que explicarse bien. Está en un callejón de difícil salida.

BS

Pep Guardiola Cliente de Banco Sabadell

"Estar satisfecho. Síntoma de que hay que superarse"

César Carral Cliente de Banco Sabadell

Nueva Cuenta Expansión Ahora con más ventajas

Reúnete con nuestros gestores, llámanos al 902 323 000 o entra en bancosabadell.com

El banco de las mejores empresas. Y el tuyo.

BSabadell

ENTREVISTA

MARCELINO

EL FLAMANTE TÉCNICO HISPALENSE SE CONFIESA EUFÓRICO CON LA NUEVA ETAPA Y SUEÑA CON RECUPERAR LA GLORIA PARA EL EQUIPO DE NERVIÓN

"Este Sevilla no es inferior a Valencia, Villarreal o Atlético"

Marcelino García Toral (Careñes, 1965) se ha ganado el respeto como entrenador gracias a su buen trabajo en el Recreativo, Racing o Zaragoza. Ahora le llega la oportunidad del Sevilla y de dar el salto de calidad en un equipo que tiene como obligación luchar por ganar todos los títulos.

Marcelino posó ayer para MARCA delante de la boca del metro madrileño de Sevilla.

RAFA CASAL

J. DEL MAR/J. A. GIMÉNEZ | MADRID

PREGUNTA. Al fin, después de varios años peleando por objetivos variopintos, le llega la ocasión de pelear por metas más altas. ¿Cómo se siente?
RESPUESTA. Pues surge esta oportunidad cuando quizás menos lo esperábamos. Se convierte en realidad un sueño, la posibilidad de dirigir un equipo que puede ganar títulos y que peleará por entrar en las posiciones de Champions.

P. ¿A quién le hacía más ilusión, a usted o a su hijo Sergio?
R. A los dos. Durante esos días estuvo muy nervioso también. Sabía que el padre tenía una ilusión enorme. Cuando se cerró todo se lo dije primero a mi mujer, después a Ismael y Uría, el equipo de trabajo, y a él se lo dije un día más tarde. Y es que te haces ilusiones pero no excesivas porque me había encontrado en situaciones similares. Tenía cierto miedo a que quedara en nada.

P. ¿Y sus primeras sensaciones como técnico sevillista?
R. Llegamos el lunes por la noche y conocí a miembros del Consejo de Administración, tuvimos una velada muy cordial en un escenario impactante, con todos los trofeos conseguidos por el club en los últimos años. Estaba ahí y se me iba la vista a cada momento.

P. Es un desafío distinto, ¿ha cambiado la mentalidad?
R. No hace falta, ahora tenemos la posibilidad de luchar por títulos. Creo que la última trayectoria del Sevilla así lo dice. Dos Copas del Rey, dos de la UEFA, una Supercopa de España, otra de Europa. Este equipo no parte en inferioridad con Valencia, Villarreal o Atlético.

P. ¿No es un Sevilla de perfil más bajo?
R. Aquellos que llegaron al Sevilla tampoco habían ganado nada. Alves era un desconocido como Adriano. Povlsen vino libre, Kanouté y Luis Fabiano rebotados. Acertaron en los fichajes. Se hizo un buen trabajo y nosotros también vamos a tener un buen equipo.

P. ¿Es eso lo que más le ha impresionado del Sevilla, el equipo de trabajo?
R. La dimensión que ves del Sevilla es mayor cuando estás dentro y vas viendo cómo se trabaja. ¿Por qué el Sevilla creció tanto e hizo las cosas tan bien? Cuando estás allí te das cuenta.

P. ¿Le han puesto ya el himno del Arrebato en el móvil?
R. Lo pondrá mi hijo. Se te ponen los pelos de punta cuando eres rival, así que no te quiero decir nada lo que debe ser cuando lo vives en el otro bando.

P. Del Nido tiene la teoría de que los fichajes los hace el club, porque los entrenadores van y vienen. ¿Le parece bien?
R. Sí, como a mí se me da la posibilidad de opinar, considero que así debe ser. Cuando tú tienes una Secretaría Técnica que se ve que su trabajo es eficaz, porque ahí están los resultados, nosotros podemos ayudar a decidir dando nuestra opinión.

P. Mucho tiene que acertar esa Secretaría Técnica para reemplazar a un jugador como Kanouté si se va...
R. Esta temporada su participación fue determinante, pero él va a decidir. Me encantaría contar con él, pero la decisión es suya.

P. ¿Tienen problemas con el mediocentro?
R. Ahora tenemos cuatro o cinco jugadores: Medel, Fazio, Guarente, Rakitic, Trochowski, Campaña, del filial. Creo que ahí hay futbolistas suficientes.

P. ¿Y Palop?
R. Es un portero del Sevilla que va a competir con Javi Varas, igual que todos. Llega un cuerpo técnico nuevo que tiene que tratar de ser lo más equitativo posible.

P. A pesar de que siempre sonó para el Sevilla, en su momento estuvo a un paso de ir al Betis de Lopera...
R. En aquel momento tomamos la decisión correcta, y el tiempo nos ha dado la razón.

P. ¿Dónde se aprende más en una campaña buena como en Huelva, en Zaragoza o con Ali?
R. Aprendes en cada momento, pero no sabría qué decir. En Zaragoza lo pasamos bastante mal pero aprendimos muchas cosas. Con Ali no me dio tiempo, pero venía del otro lado y lo de Ali era un juego de niños.

P. ¿El Racing empezará la próxima temporada en Primera?
R. Sí, seguro.

P. ¿Puede el Sevilla disputar la Liga al Real Madrid o al Barcelona?
R. No, pero tampoco puede quedar a tantos puntos como este año. Pero es que ni en España, ni en Europa ni en el mundo hay equipo que pueda disputar el título a Madrid o Barça.

MARCA en ORBYT.es
▶ **VEA LAS RESPUESTAS** DEL NUEVO ENTRENADOR DEL SEVILLA A SU PASO POR MADRID.

"La dimensión de este club es mayor desde dentro"

"Pude ir al Betis hace años, el tiempo ha demostrado que fue la decisión correcta"

"No hay equipo en el mundo que tosa a Madrid o Barça"

ATHLETIC EL ASPIRANTE A PRESIDENTE CONTARÁ CON EL ANDALUZ SI GANA

Macua confirma a Caparrós en su banquillo

RAFA BEATO | BILBAO

Fernando García Macua ha confirmado telefónicamente a Joaquín Caparrós que seguirá contando con él de cara al futuro, siempre que el técnico quiera y no reciba una oferta que considere más atractiva por parte de otro club, dado que hasta ahora no tenía ningún tipo de vínculo con el que hasta el 30 de junio es su club ni con ninguno de los dos aspirantes a la presidencia.

El entrenador andaluz, que no tiene ningún tipo de vínculo firmado con el ahora precandidato, ha estado esperando a ver si podía encontrar acomodo en Sevilla o Atlético mientras que Macua ha realizado entretando una prospección en el mercado internacional de entrenadores para buscar un hipotético sustituto al utrerano en caso de que éste fichara por otro equipo.

Además, Macua también *fichará*, si es elegido presidente, al mítico es jugador del club Txetxu Rojo, que realizará funciones de enlace entre el equipo y la Junta Directiva al tiempo que aconsejará al presidente en cuestiones de índole deportiva.

Por su lado, Josu Urrutia sigue sin confirmar el que sería su entrenador. Soñaba con la posibilidad de poder convencer a su antiguo compañero Ernesto Valverde para volver al banquillo del Athletic, y ahora se vincula a Marcelo Bielsa con su candidatura.

JUAN ECHEVERRIA

Caparrós y García Macua se saludan.

NOTICIAS DE PRIMERA

■ **Getafe** Finalmente, Ustari pasará por el quirófano la próxima semana. Al parecer, al meta del Getafe se le detectó sangre en la rodilla derecha lo que hizo cambiar de opinión a los médicos de la AFA que el pasado viernes le sometieron a una revisión en las instalaciones de Ezeiza.

■ **Valencia** El no de Gameiro, que se ha decantado por el PSG, ha dejado muy tocados a los mandatarios Llorente y Gómez. El delantero galo estaba atado y al final no fichará por el Valencia. Gameiro llegó incluso a pasar la revisión médica en Barcelona.

■ **Villarreal** Camuñas está cada vez más cerca del 'submarino'. De hecho, la llegada del osasunista podría ser cuestión de días. Mientras, el Swansea se ha puesto en contacto con Marcos Senna para intentar su fichaje.

■ **Sporting** Vicente Gómez, mediocentro de la U.D. Las Palmas, está en el punto de mira.

■ **Mallorca** El vicepresidente Serra Ferrer amplía su cuota de poder en el club. Ahora tendrá el 52% de las acciones de la entidad.

■ **Racing** Pernía viajó a Bahréin para entrevistarse con Ali Syed y comunicarle las intenciones del club de cambiar de propietario.

■ **Osasuna** Nino será el nuevo delantero rojillo si el Elche no asciende a Primera. El club ilicitano es la primera opción del punta.

■ **Real Sociedad** Griezmann irá al Mundial sub 20 de Colombia, por lo que se perderá la pretemporada del cuadro 'txuri urdin'.

movistar
Compartida, la vida es más.
Vente con nosotros y habla con todos y a todas horas
por 6 cts./min.
Gratis fines de semana
Para siempre.
Y este smartphone desde 0 €.
1004
Samsung Galaxy Ace

L.VAZQUEZ

Lendoiro saluda a Carlos Negreira, nuevo alcalde de La Coruña.

DEPORTIVO LENDOIRO NO SE CORTA

"El Zaragoza se ha estado riendo de nosotros"

Cree que no se usa correctamente la Ley Concursal • Dice que lo hace para no pagar

JUAN YORDI/PEPE TORRENTE ‖ LA CORUÑA

A Lendoiro se le ha acabado la paciencia. Está cansado de que haya entidades que se acojan a la Ley Concursal para no pagar sus deudas. El jueves, el Juzgado de Primera Instancia Número 9 de La Coruña daba la razón al Depor en el *Caso Lafita* y condenaba al Zaragoza a pagarles 1,5 millones.

Ante esto, el Depor decidió pedir el descenso administrativo de los maños, basándose en dos argumentos: por impago, y porque entienden que la LFP le concedió la licencia a Lafita de forma irregular, como quedó demostrado por la sentencia judicial, según la interpretación del Depor.

Lendoiro explicó las razones de dicha decisión: "Lo que queremos es recuperar lo nuestro. El Zaragoza se ha estado riendo de nosotros. Han estado esperando al fallo e incluso dicen que han ganado". Critica la generalización de las Concursales en los equipos, que harán que el Depor no reciba varios millones de euros de clubes que están inmersos en ella, como el Betis o Mallorca: "Siempre hay un listillo que se acoge a la Concursal para no pagar, y que deja al resto en una situación económica peligrosa. Si el Depor le debiese a un jugador, podría ser objeto de descenso. Sin embargo, el Betis y el Zaragoza no le van a pagar posiblemente a ningún jugador y no pasa nada. Eso es un fraude de ley y una utilización engañosa de la Concursal. El Zaragoza le debe al Depor, al Getafe, al Valencia… Con ese dinero que no pagan es con lo que se refuerzan y hacen cosas curiosas al final de temporada para conseguir mantenerse en Primera en perjuicio de los clubes que tratamos de hacer las cosas con máxima honradez".

> **"Con el dinero que debe hace cosas para mantenerse"**
>
> AUGUSTO CÉSAR LENDOIRO
> Presidente del Deportivo

ASÍ ESTÁ EL MERCADO DE LA TEMPORADA 2011-12

	ALTAS	BAJAS	INTERESAN	PUEDEN IRSE	PRETEMPORADA
ALMERÍA Luis Zubeldía*	Pallarés (Roquetas)	Diego Alves (Valencia), Feghouli (Valencia), Luna (Sevilla)	Nino y Ricardo (Tenerife), Longás y Toché (Cartagena)	M'Bami, Kalu Uche, Bernardello, Piatti y Ulloa	Regresan al trabajo el 4 de julio y podrían hacer el 'stage' de pretemporada en La Manga o en Vera
ATHLETIC J. Caparrós**	Ander Herrera (Zaragoza)				El 11 de julio regresan a Lezama y el 14 se concentran en Oliva una semana.
ATLÉTICO G. Manzano*	Miranda (Sao Paulo), Silvio (Braga), Gabi (Zaragoza), Adrián (Depor)		Thiago, Keita, Jonathan y Sergi Roberto (Barça), Negredo (Sevilla), Osvaldo (Espanyol), Piatti (Almería), Calatayud (Hércules), Ricardo (Osasuna), Roberto (Benfica)	Kun Agüero, Forlán, De Gea, Raúl García, Tiago y Diego Costa	Su vuelta a los entrenamientos está prevista para el 4 de julio
BARCELONA Pep Guardiola	Thiago (Barcelona B), Víctor Sánchez (Getafe)		Alexis Sánchez (Udinese), Agüero (Atlético), Rossi (Villarreal), Cesc (Arsenal), José Ángel (Sporting) y Kiko Femenía (Hércules)	Milito, Víctor Sánchez, Maxwell, Bojan, Thiago	Vuelven el 18 de julio. Amistosos: 23: Hajduk (Split), 26: I. Porto Alegre, 27: Múnich o Milan (Múnich). 30: Man. United (Was.), 3 Chivas (Miami), 6 América (Dallas)
DEPORTIVO José Luis Oltra*	Álex Bergantiños (Nàstic)	Lopo y Juan Rodríguez (Getafe), Adrián López (Atlético), Xisco (Newcastle), Sand (Al Ain) y Javito (Olympiacos)	Joselu (Real Madrid Castilla), Nino y Bellvís (Tenerife), Verza (Albacete) y Diego Rivas (Real Sociedad)	Rindaroy, Juca, A. Tomás, Desmarets, Guardado, Aranzubía	El 12 de julio recuperan la actividad
ESPANYOL M. Pochettino	Albín (Getafe), Adrián Luna (Defensor de Montevideo), Coro (Osasuna), Dídac Vila (Milan)	De la Peña (retirado), Callejón (Real Madrid), Chica (Betis), David García, Iván Alonso y Duscher	Héctor Moreno (AZ Alkmaar), Pablo Barrera (West Ham), Carlos García (Almería), Miguel Britos (Bolonia)	Ben Sahar, Casilla, Coro, Ángel, Javi Márquez, Osvaldo, Kameni y Smiljanic	Retornan el 4 de julio. Del 10 al 24 'stage' en Peralada. Jugarán el Trofeo Carranza (5 a 7 de agosto) y la Copa Cataluña (8 y 9 de agosto)
GETAFE Luis García*	Lacen (Racing), Juan Rodríguez y Lopo (Deportivo), Diego Castro (Sporting), Pallardó (Levante)	Manu del Moral (Sevilla), Albín (Espanyol), Iván Marcano (Villarreal), Víctor Sánchez (Barcelona) y Mario (Betis)	Sarabia y Morata (Castilla), Moyá (Valencia), Laure (Deportivo), Jorge Molina (Betis) y Cobeño (Rayo)	Parejo, Boateng, Codina y Pintos.	El 7 de julio vuelven al trabajo
HÉRCULES No tiene		Unai Alba, Calatayud, Cortés, Abraham Paz, Drenthe, Pulhac, Thomert y Sendoa	Mandía (entrenador), Cabrera (Córdoba)	Nelson Valdez, Trezeguet, Tiago, Abel Aguilar	Sin fecha concreta, a partir de mediados de julio
LEVANTE Juan Ignacio Martínez*	Felipe Caicedo (Manchester City), Barkero (Numancia)	Xisco Nadal, Munúa, Del Horno (Valencia), Jeff. Montero (Villarreal), W. Silva (Arsenal), Cerra, Reina, Xisco Muñoz, Xavi Torres, Stuani y Pallardó	Jefferson Montero (Villarreal), Matilla (Villarreal) y Juan Carlos (Villarreal)		Vuelven el 7 de julio
MÁLAGA Manuel Pellegrini	Buonanotte (River Plate) y Van Nistelrooy (Hamburgo), Monreal (Osasuna)	Arnau (retirado), Mtiliga y Quincy	Capdevila (Villarreal), Joaquín (Valencia), Lucho (Marsella), Camuñas (Osasuna), Pastore (Palermo), Otamendi (Oporto) , José Ángel (Sporting)		Tras regresar el 5 de julio, harán una primera fase de la concentración en Campoamor (Alicante) y luego en Holanda
MALLORCA Michael Laudrup		Rubén (Osasuna), Ayoze y German Lux	Mongongu (Mónaco), Aduriz (Valencia), Valera (Atlético), Miguel Angelo García (S. Braga) y Gum (Fluminense), D. Benítez (Granada), Lago y Mallo (Celta)		Está previsto que vuelvan el 7 de julio
OSASUNA J. L. Mendilibar	Ibrahima (Numancia), Rubén (Mallorca), Andrés (Huesca) y Marc Bertrán (Tenerife).	Coro (Espanyol), Monreal (Málaga), Pandiani y Josetxo	Nino (Tenerife)		Tajonar acoge la primera fase de la pretemporada a partir del 12 de julio
RACING No tiene	Edu Bedia y Brian Sarmiento (Salamanca), Picón (Pontevedra),	Coltorti, Lacen (Getafe), Munitis, Pinillos, Henrique (Barça), Tziolis (Siena), Rosenberg (Werder Bremen), Giovani (Tottenham) e Iván Bolado	Lasarte, Lotina, Giovani (Tottenham) y Ulloa (Almería)		Será el 11 de julio cuando recuperen la actividad
R. MADRID José Mourinho	Sahin (Borussia Dortmund), Hamit Altintop (Bayern), José Callejón (Espanyol)	Dudek, Adebayor (Manchester City)	Agüero (Atlético), Essien (Chelsea) y Coentrao (Benfica)	Lass, Canales, Pedro León y Gago	Pasarán los pertinentes reconocimientos médicos el 11 de julio en Valdebebas, para el día siguiente iniciar la gira estadounidense
R. SOCIEDAD Philippe Montanier*	Viguera (Nástic), Sarasola (Real Unión), Illamarramendi y Cadamuro (Sanse)	Diego Rivas, Tamudo y Martín Lasarte			Vuelven el 7 de julio a los entrenamientos en Zubieta. Concentración en Roma del 4 al 14 de agosto.
SEVILLA Marcelino*	Martín Cáceres (Barcelona), Manu del Moral (Getafe), Trochowski (Hamburgo) y Coke (Rayo)	Zokora (Trabzonspor), Renato (Botafogo) y Dragutinovic	Osvaldo (Espanyol), Derdiyok (Leverkusen), Gameiro (Lorient),	Kanouté, De Mul, Koné, Romaric, Alfaro, Kala, José Carlos y David Prieto	El 4 de julio regresan, para viajar luego a Costa Rica, donde estarán entre el 9 y el 18 de julio
SPORTING Manuel Preciado	Damián Suárez (Defensor)	Diego Castro (Getafe), André Castro (Oporto) y Sastre	Nino y Ricardo (Tenerife), Jordi Figueras (Rubin Kazan) y Armenteros (Sevilla)	Botía, Canella, José Ángel	Mareo les espera a partir del 11 de julio
VALENCIA Unai Emery	Rami (Lille), Diego Alves y Feghouli (Almería); Manuel Fernandes (Besiktas), Del Horno (Levante) y Nacho González (Levante)	Vicente, César (Villarreal)	Gameiro (Lorient) y Parejo (Getafe) , Ramis y 'Chori' Castro (Mallorca)	Miguel, Bruno, Ever Banega 'Chori' Domínguez, David Navarro, Manuel Fernandes, Del Horno	Tras regresar el 7 de julio, nueve días después se desplazan a la localidad austriaca de Klagenfurt
VILLARREAL J. C. Garrido	Iván Marcano (Getafe), César (Valencia), Altidore (Bursaspor), Montero (Levante)	Oliva y Cicinho (Roma)	Canales (Real Madrid), Canella (Sporting), Lafita (Zaragoza), Camuñas (Osasuna), Carlos Cuéllar (Aston Villa)	Altidore, Juan Carlos, Rossi, Montero y Marcos Senna.	Será el 11 de julio cuando regresen al trabajo
ZARAGOZA Javier Aguirre	Goni (Castilla), Pablo de Barros (Cruzeiro)	Gabi (Atlético), Ander (Athletic), Jorge López, Edmilson, M. Pérez, Sinama (Sporting Club), Bertolo (Palermo), N'Daw (Saint-Etienne), Lanzaro, Boutahar, Diogo y Jarosik	Giovani (Tottenham), Edu Oriol y Abraham (Barça B), Juárez (Celtic), Barrera (West Ham), Ulloa (Almería), P. León (R. Madrid) y Guerra (Valladolid).	Leo Franco, Lafita, Ponzio, Obradovic, Uche, Braulio, Pinter y Paredes.	Vuelven el 11 de julio para irse el 18 a la localidad soriana de Navaleno. Después harán una gira por Inglaterra.

* NUEVO ENTRENADOR ** ACABA CONTRATO Y PENDIENTE DE ELECCIONES

MUNDIALITO SUB 17 DESDE HOY HASTA ESTE PRÓXIMO SÁBADO

Los futuros cracks del fútbol mundial, en Madrid

Corinthians y Atlético jugarán el partido inaugural del torneo

• Teledeporte retransmitirá en directo los mejores partidos

A. A. | MADRID

La VII edición del Mundial de Clubes sub 17 arranca esta misma tarde en San Martín de la Vega y en Torrejón de Ardoz. Las citas serán a partir de las 18.00 horas.

Las promesas del deporte mundial ya están en Madrid y los amantes del buen fútbol tienen la oportunidad de seguir a las futuras joyas del fútbol en el mundialito de clubes que empieza hoy y que se prolongará durante toda la semana. Las semifinales se disputarán el jueves 16 de junio y la gran final el sábado 18 en Mostolés.

El actual campeón del mundialito, el Corinthians, defiende el título ante el Atlético de Madrid, en lo que será el partido inaugural en la sede de San Martín de la Vega. El conjunto brasileño fue el primer equipo en llegar a Madrid. Aterrizó el viernes y ya ha realizado dos entrenamientos para preparar el choque ante el filial rojiblanco.

Dos horas más tarde, a partir de las 20.00 horas y con las cámaras de Teledeporte como testigo, le toca el turno al equipo juvenil del Real Madrid que se mide al conjunto alemán del Schalke 04. Casualidades de la vida, el filial blanco se enfrenta al conjunto de Raúl González, un ex madridista que ha sido el estandarte del madridismo durante 16 años.

La cantera del Barcelona, la última en llegar a Madrid, debutará en la sede de Torrejón a partir de las 20.00 horas frente al Ajax de Amsterdan, equipo de Cruyff. El otro partido que se disputa mañana es el Olympique de Marsella frente al Benfica, a partir de las 18.00 horas.

Este Mundial de clubes de categoría juvenil es uno de los grandes escaparates que tienen los jugadores de las cantera para darse a conocer y reivindicarse como futuras promesas del fútbol.

Esta competición, que se celebra cada año en el mes de junio, se consolida como referencia en las categorías juveniles del fútbol internacional. La calidad que atesoran cada uno de los jugadores es tal que hasta en algunos equipos sus futbolistas ya han sido internacionales con sus selecciones —Alemania, Portugal, Holanda y Japón— en las categorías sub 15 y sub 17.

Teledeporte retransmitirá en directo los dos mejores partidos de cada jornada.

MUNDIALITO SUB 17

El Corinthians es el actual campeón del Mundial sub 17.

CALENDARIO DEL MUNDIALITO

	12 JUNIO	13 JUNIO	14 JUNIO	15 JUNIO	16 JUNIO	17 JUNIO	18 JUNIO
SAN MARTIN DE LA VEGA	ATLÉTICO - SC.Corinthians *18:00 h.	BARCELONA - ATLÉTICO *18:00 h.		Schalke 04 - Benfica 18:00 h.			
	REAL MADRID - Schalke 04 *20:00 h.	S.L Benfica - REAL MADRID *20:00 h.		ATLÉTICO - Ajax Amst. 20:00 h.			
TORREJÓN	O. Marsella - S.L Benfica 18:00 h.	SC.Corinthians - Ajax Amst. 18:00 h.		REAL MADRID - O. Marsella *18:00 h.	1/2 FINAL *18.00 h.		
	Ajax Amst. - BARCELONA 20:00 h.	Schalke 04 - O. Marsella 20:00 h.		BARCELONA - SC.Corinthians *20:00 h.	1/2 FINAL *20.00 h.		
MÓSTOLES							FINAL *20.00 h.

(*) Se emiten en directo por Teledeporte

Aún no lo has visto todo.

Ven a Comercial Mercedes-Benz del 15 al 20 de Junio y descubre el Nuevo C Coupé.

Haz un hueco en tu agenda para el acontecimiento del año, la presentación del nuevo C Coupé. Un deportivo que destaca por su espectacular línea y su renovado y atrevido diseño interior. Acércate a Comercial Mercedes-Benz y descubre todo lo que está pasando en Mercedes-Benz.
Si deseas concertar una prueba de vehículo, llama al 902 14 2004.

125! años creando automóviles

Comercial Mercedes-Benz
Concesionario Oficial y Filial Mercedes-Benz

Alcalá, 728. MADRID / Mauricio Legendre, 17. MADRID / Bravo Murillo, 36. MADRID / Don Ramón de la Cruz, 105. MADRID / Blasco de Garay, 65. MADRID / A-6, Km 12,400. EL PLANTIO / C/ Londres, 40. Polígono Europólis. LAS ROZAS / C/ Sierra Nevada, 3. Área Empresarial Andalucía, A-4, Salida 17. PINTO
Tfno: 902 14 2004 / www.madrid.mercedes-benz.es

Gama C Coupé: consumo medio desde 4,4 hasta 7,3 l/100km y emisiones de CO2 desde 117 hasta 169 g/km.

"Todos querríamos haber jugado el 11-J"

EL TRABAJO DE FERNANDO HIERRO FUE CLAVE PARA QUE ESPAÑA GANARA EL MUNDIAL • TRAS HABER VIVIDO EN SUS CARNES LOS FRACASOS MÁS RECIENTES, FUE DECISIVO PARA CAMBIAR LA HISTORIA

LOS CAMPEONES

Fernando Hierro

Fernando Hierro (Vélez-Málaga, 1968) recuerda el triunfo en el Mundial. El director deportivo de la Federación consiguió tejer una infraestructura que permitió a España acabar con el gafe del pasado.

NOMBRE COMPLETO: **FERNANDO RUIZ HIERRO**
MÉRITO: **CAMPEÓN DEL MUNDO**
PRESENTE: **ACABA SU CONTRATO COMO DIRECTOR DEPORTIVO DE LA FEDERACIÓN.**
FUTURO: **LE ESPERA LA DIRECCIÓN DEPORTIVA DE ALGÚN GRANDE.**

MIGUEL ÁNGEL LARA

Cuando se conoce la cara y el peso del fracaso es cuando más se tienen los pies en el suelo y más se valora esa máxima de los romanos que decía *Carpe diem*, disfruta el momento.

Fernando Hierro vivió como jugador la losa que pesaba sobre el fútbol español en las citas mundialistas. Sufrió la maldición de octavos en Italia 90, la de cuartos cuatro años después con el codazo de Tassotti a Luis Enrique, vio abrirse el suelo bajo sus pies con la hecatombe de Francia 98 y se despidió con la amargura del asalto de Al Ghandour en Corea del Sur.

"Ganar el Mundial supone también un descanso para todas las generaciones de futbolistas de la selección que no lo lograron y a los que siempre se nos preguntaba qué era lo que pasaba. Atrás quedan ya lo de las maldiciones de octavos, cuartos o todas esas cosas", señala el director deportivo de la Federación, al que le quedan poco más de dos semanas en el cargo.

Hierro preparó con mimo el Mundial de Sudáfrica, dispuso una infraestructura de trabajo cuya base era que todo estuviera atado: "Queríamos que todo lo que estuviera en nuestra mano saliera bien, que no hubiera factores que podíamos controlar que se nos escaparan".

Antes de viajar a Sudáfrica estuvo pendiente casi día a día de los lesionados (Fernando Torres y Cesc Fábregas), afrontó con Vicente del Bosque la parte dura de sacar del equipo a gente que había sido fija (Marcos Senna, Diego López y Dani Güiza) y dar paso a los que acabaron la temporada tirando la puerta (Valdés, Pedro y Javi Martínez). "Había que ser justos", dice Fernando Hierro cuando mira atrás.

Y a las primeras de cambio, el golpetazo con Suiza, la amenaza de que la historia estaba ahí preparada para su fiel y agorera cita con la selección española. "Fueron momentos muy duros porque perder el primer partido nos exigía desde el inicio jugar final tras final. En las horas después de perder con Suiza temía que todo se cayera", recuerda Hierro.

Pero ahí surgió la figura de Del Bosque y su proverbial tranquilidad. "Vicente afrontó la situación como siempre lo hace, con naturalidad. Él nos transmitió a todos que el camino era el correcto, que no había que cambiar o dudar por la derrota. Vimos el partido y comprendimos que fue una situación anormal, que deberíamos haberlo ganado. Su mensaje manteniendo a Sergio Busquets en el equipo nos reafirmó a todos en lo que estábamos haciendo", explica.

Fueron llegando las victorias, aunque las dudas seguían estando en el ambiente. La figura de Hierro aparecía por el campus universitario de Potchefstroom atento a todo lo que pasaba, lidiando situaciones que surgen en toda convivencia. "Parece más un jugador que un directivo", dice un miembro de la Federación, algo que a Hierro le ha valido algún que otro disgusto.

Y llegó el 11 de julio y la gran final: "El día en que todos los que hemos jugado en la selección hubiéramos querido estar en el campo", asegura.

Un año después, Hierro tiene listas las cajas para recoger las cosas de su despacho. El Mundial es la joya más preciada que se lleva, una corona que el todavía director deportivo de la Federación sabe que pesa lo suyo: "Nos va a quitar mucho miedo, todo el negativismo que nos rodeaba. De aquí a Brasil llevamos un escudo bonito, pero que pesa y responsabiliza".

Fernando Hierro bromea con Pepe Reina y David Villa en la cena de celebración de la selección en el Txistu.

FOTÓGRAFOS MARCA

Continental
Neumático Oficial de la Selección Española de Fútbol

Pendientes de Iniesta

EL DIARIO

DÍA 2, 12 DE JUNIO DE 2010

MIGUEL ÁNGEL LARA

Vicente del Bosque tenía todo atado para el debut ante Suiza en Durban hasta que la lesión de Andrés Iniesta en el amistoso con Polonia alteró sus planes. A pesar de que el de Fuentealbilla ha mejorado notablemente de su lesión, el historial de dolencias musculares que ha sufrido durante la temporada aconseja prudencia.

La decisión de si jugará o no ante los de Hitzfeld está en manos del seleccionador, que no quiere correr riesgos y que trata de pensar más allá del partido de debut en el Mundial.

Una ventaja para el equipo nacional es que los 23 jugadores que se encuentran en el cuartel general de Potchefstroom han tenido presencia en los amistosos, por lo que Del Bosque sabe perfectamente qué puede sacar de cada uno de ellos.

Otra de las preocupaciones de La Roja es Fernando Torres. El ariete del Liverpool, que no había jugado desde el 8 de abril, dispuso de 20 minutos ante Polonia, en los que confirmó que la rodilla no le produce molestias, pero evidenció la obvia falta de ritmo.

Por este motivo, la intención es que se le vayan dando minutos a Fernando Torres en la primera fase para que, cuando lleguen los cruces, el delantero esté a pleno rendimiento.

Mañana la FIFA explicará a los internacionales las normas para poder lanzar los penaltis haciendo paradiña.

Sergio Ramos se topó con una hilera de presos

ACUDIÓ A UN HOSPITAL A HACERSE UNAS PRUEBAS Y DE UN FURGÓN SE BAJARON RECLUSOS CON CADENAS EN LOS PIES PARA EVITAR SU FUGA

EL SECRETO

MIGUEL ÁNGEL LARA

La Sanidad sudafricana está considerada como la mejor del continente. Los hospitales del último país del continente son los más modernos de la región. A ellos tuvieron que llevar a los togoleses heridos en Angola en el tiroteo que sufrieron horas antes de comenzar la última Copa de África. Es más, algunos de los centros que hay en el país están entre los mejores del mundo por la calidad de sus médicos y de su tecnología.

La selección española sufrió algún percance que hizo que los jugadores tuvieran que visitar centros hospitalarios para que se les realizaran pruebas. Allí comprobaron que los equipos con los que trabajan los médicos sudafricanos están a la vanguardia del mundo. Pero también vivieron situaciones imposibles de imaginar a este lado del mundo.

Sergio Ramos sufrió un golpe en la zona de las costillas que le estuvo dando la lata durante varios días. Para descartar que fuera algo más que el impacto en una región dolorosa, se decidió acudir a un hospital para que se le realizaran unas pruebas que descartaran que el problema fuera mayor.

PABLO GARCÍA

Sergio Ramos firma autógrafos a la conclusión de una sesión de entrenamiento de La Roja en Potchefstroom.

Jesús Navas, inseparable de Ramos desde que fue con la selección por primera vez en noviembre de 2009, se unió a la expedición. Y lo que vieron en el hospital los dos sevillanos les dejó con los ojos como platos. El impacto no llegó por la cantidad de gente que esperaba a ser atendida y sí cuando de repente llegó un furgón militar y del mismo descendió una fila de presos con grilletes en los pies que acudían al hospital para ser atendidos. Los dos futuros campeones del mundo apenas sí podían dar crédito a lo que estaban viendo. A su lado pasó una hilera de prisioneros de ésas que sólo se ven las películas. Aquella imagen aún la tienen presente los dos sevillanos.

Ésa es otra cara del fútbol que poco se conoce. Jugadores y doctores de la selección española han vivido experiencias increíbles en centros sanitarios de todo el mundo. En algunos de ellos han encontrado aparatos que parecían de otro siglo o medidas higiénicas increíbles para un centro de salud.

LA HEMEROTECA

LO QUE PASÓ EN EL MUNDIAL

COREA SORPRENDE A UNA DESCONOCIDA GRECIA

■ La selección asiática venció con autoridad al desdibujado combinado heleno. Los griegos, entrenados por Otto Rehhagel, sucumbieron a la disciplina oriental.

LA MALDICIÓN DE LOS PORTEROS INGLESES

■ Una vez más, un meta inglés la pifió en el peor momento. Green se 'tragó' un flojo disparo que costó a Inglaterra el empate frente a Estados Unidos.

HOLANDA RESPIRA ALIVIADA AL TENER YA A ROBBEN

■ La llegada de Arjen Robben a la concentración 'oranje' desató la euforia entre los holandeses, que veían peligrar la participación de su estrella por una lesión.

GENNARO GATUSSO ANUNCIA SU ADIÓS A LA 'AZZURRA'

■ El bravo jugador italiano anunció que dejaría la selección italiana tras el Mundial de Sudáfrica. Reconoció que la edad comenzaba a pasarle factura en el apartado físico.

CEPSA
Innovando para ti

LO QUE PASÓ EN EL MUNDO

25º ANIVERSARIO DE LA ADHESIÓN DE ESPAÑA A LA UE

■ Se cumplen 25 años de la firma del tratado de adhesión de España para entrar en la CEE. Felipe González rubricó el acuerdo en el Palacio Real en 1985.

MÉXICO VIVE SUS 24 HORAS MÁS SANGRIENTAS

■ La guerra abierta entre los cárteles de la droga mexicanos deja un balance de 85 muertos en 24 horas, el peor registro desde que llegó al gobierno Felipe Calderón.

DRÁSTICO RECORTE EN FRANCIA CONTRA EL DÉFICIT

■ Tras la reforma de las pensiones, el Ejecutivo de Sarkozy hizo público un plan para reducir el gasto en 45.000 millones hasta 2013 con el fin de acabar con el déficit.

AGITADAS ELECCIONES LEGISLATIVAS EN BÉLGICA

■ Los belgas acudieron a las urnas para elegir un gobierno que terminara con la grave situación de desgobierno provocada por el enfrentamiento entre flamencos y valones.

LA IMAGEN

La lesión que sufrió Andrés Iniesta en el amistoso ante Polonia se convirtió en la gran preocupación de la selección en las horas previas al partido del debut. Del Bosque sabía que había que mimarle desde el principio.

CARMELO RUBIO/RFEF

El balón en juego, ya queda menos

SUDÁFRICA SE ABRE AL MUNDO, PRIMER DÍA DE MUNDIAL, DOS PARTIDOS Y DOS EMPATES • LA SELECCIÓN ESPERA SU DEBUT CON LOS DEBERES HECHOS

EL EXPERTO

POR ENRIQUE ORTEGO

11 de Junio. Primer día de Mundial de verdad. Es decir, con partidos. Son, por experiencia, momentos de ansiedad para todos. Cuando comienza a correr el balón es como un suspiro de alivio generalizado. Se acabó la espera. En esta ocasión dos encuentros por falta de uno. El inaugural, Sudáfrica-México, y un segundo del mismo grupo A, Uruguay-Francia.

A las cuatro de la tarde Johannesburgo se paraliza ante el estreno de los "Bafana-Bafana". Es el gran día soñado por un pueblo que madrugó más que nunca porque sabía que tenía el privilegio de ser el primer país africano en organizar una Copa del Mundo. Una segunda Fiesta nacional.

AFP

Un aspecto de la ceremonia inaugural, en el Soccer City de Johannesburgo.

A las ocho y media, en Ciudad el Cabo, el segundo duelo. Tampoco era un partido cualquiera, era el desafío entre dos campeones del mundo. Palabras mayores porque hasta entonces sólo siete naciones en los ochenta años de competición reunían ese galardón. Uruguay (1930 y 1950) contra Francia (1998). Pasado y presente unidos por la tradición de dos grandes selecciones: *Celeste* contra *bleus*.

Los dos partidos concluyeron con empate. No fue casualidad. Casi todos los equipos arrancan el Campeonato con el freno de mano echado. El miedo a perder supera a la ambición de ganar: resultado, el empate. Sudáfrica se adelanta en el marcador con un tanto de Tshabalala, el primero del Mundial, pero Márquez empató para México a falta de diez minutos. Un arruga de tristeza se dibujaba en la cara de los locales. Habían estado cerca de la victoria. Bien sabían ellos que ganar el primer encuentro es vital y más si eres el anfitrión.

Menos historia tuvo el segundo duelo. Empate sin goles y un apunte que después se cumpliría: los uruguayos andaban más finos y motivados que los franceses. Y Forlán, aunque no marcara, comenzó a demostrar que estaba dispuesto a ser protagonista.

Con el balón ya en juego, España y todo su séquito mediático intentaba habituarse a su Potchefsroom del alma. Primeros entrenamientos. Del Bosque, con buen criterio, tras saber que el primer partido no era hasta el día 16, retrasó al máximo el viaje. Acertó plenamente porque no hay nada más peligroso para la convivencia y los nervios que los días previos al primer encuentro.

Las jornadas se hacen eternas y son horas más de dudas que de convencimientos. Y eso que en la selección cabían pocos interrogantes. Los deberes estaban más que hechos y el aval de la Eurocopa era una garantía.

Del Bosque tenía perfilado el once titular y el sistema de juego. Había pocas dudas. Si acaso qué pasaría con Fernando Torres y el estado de Iniesta. El seleccionador partía con un equipo-tipo. Casillas, incuestionable. Ramos-Piqué-Puyol-Capdevila, el cuarteto defensivo de gala. El tándem Busquets-Xabi Alonso, dispuesto para su primera gran prueba. Por delante, los bajitos para jugar: Silva, Xavi, Iniesta y Villa para marcar.

Los informes de Suiza están en el horno. Será el partido quincuagésimo de la selección en la historia de la Copa del mundo y la estadística dice que nunca se ha perdido ante los helvéticos.

Los más veteranos, y ya han vivido las vísperas mundialistas de un estreno, insisten en que la ansiedad es el peor enemigo. Y más cuando se parte como favorito.

Una voz amiga en el búnker suizo

SENDEROS, DE PADRE ESPAÑOL NATURAL DE SANTIUSTE, NOS PERMITIÓ CONOCER LOS SECRETOS DE LOS DE HITZFELD

LA ANÉCDOTA

NACHO SILVÁN | MADRID

En un Mundial no es fácil tener contacto directo con los jugadores. Y menos en el que se disputó en Sudáfrica, donde las medidas de seguridad aumentaron con respecto a las que se habían puesto en práctica en anteriores ediciones y se da la circunstancia de que algunas selecciones vivían en verdaderos búnkers.

Eran los días previos al debut de España en Durban y yo andaba buscando algo distinto que contar sobre Suiza, el primer rival español en el evento mundialista. Había recopilado información desde hacía meses, pero quería contar algo más. Afortunadamente, tenía un contacto, los Senderos. El padre del defensa, Julián, es de Santiuste, un pueblecito de Guadalajara y había hablado con los dos varias veces. Pero ahora era más difícil.

El padre de los Senderos no me cogía el teléfono, pero gracias a la gestión de Pablo López, de Radio MARCA, me hice con otro número. A la primera, una voz me contestó al otro lado del teléfono. Para mi sorpresa, no se trataba de Julián, sino de Philipe. Y el ex jugador del Arsenal me contó, amablemente, muchas de las cosas que quería saber de la concentración suiza. Cómo era el día a día, a qué jugaban los futbolistas en su tiempo libre, como era Hitzfeld su disciplina.

Así, en su perfecto castellano —el chico habla ni más ni menos que cinco idiomas— el defensa me contó que ellos no sabían nada de pocha y que la concentración de la selección suiza era seria y bastante aburrida. "Preferimos el tenis de mesa a la cartas, que sé que gustan mucho en el equipo español".

Aunque Senderos acabó lesionado el partido que disputó ante La Roja, su padre acabó cumpliendo su sueño. "Él quiere que yo gane el España-Suiza y que el equipo de Del Bosque se lleve el Mundial", dijo Philipe en MARCA. Dicho y hecho.

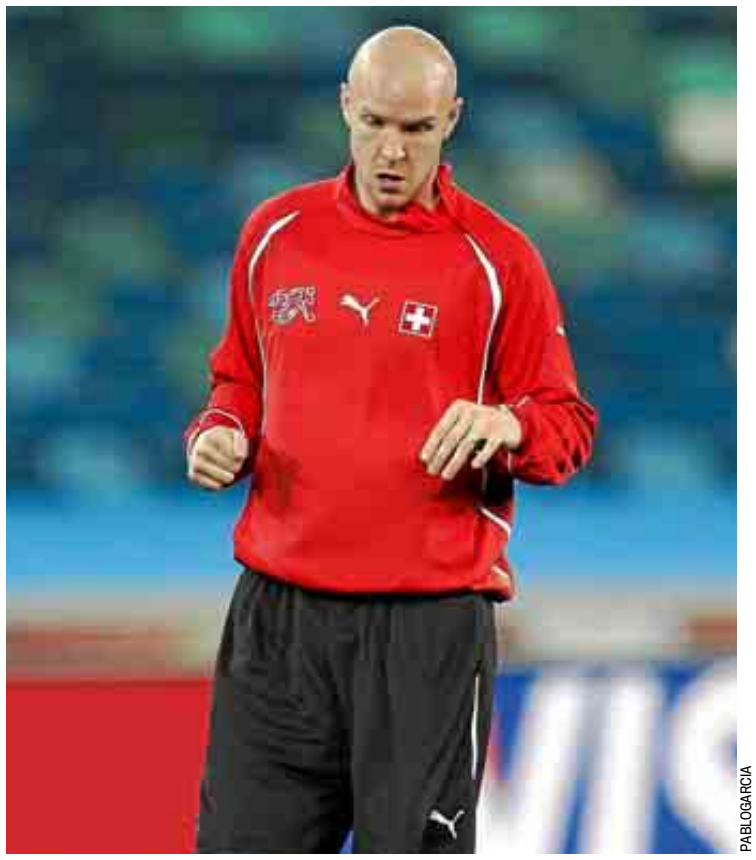

PABLOGARCIA

Philipe Senderos se ejercita en el estadio Moses Mabihda, de Durban.

LA FRASE

"Mi padre quería que España ganara el Mundial"

PHILIPE SENDEROS
Jugador de Suiza

pelayo
Aseguradora Oficial de la Selección y de tu tiempo

GERMAN PARGA

Ramoncín, con una bandera española anudada al cuello.

Cualquier cosa antes que una final a penaltis

LA AFICIÓN

HOY RAMONCÍN
Artista

Por una serie de catastróficas desdichas, perdimos el último vuelo que iba a Sudáfrica cuando ya habíamos organizado el tema de entradas para un amigo y para mí. Finalmente, vimos la final en su casa, con las familias. En el fondo me alegré, porque mi hijo pequeño estaba con nosotros y creo que ese día lo recordará siempre.

Estaba convencido de que podíamos vencer, más que cuando se ganó el Europeo, pero parecía que ganar los dos torneos seguidos era casi imposible. Cuando Casillas paró aquellos dos goles cantados, esos *mano a mano* para la historia, empezamos a verlo más cerca. Ver a Robben, frente a la portería, solo contra Iker, pensé: "Hasta aquí hemos llegado. Se acabó". Robben falla así una de mil y ese día tocaba. ¡Un milagro! Claro que, el capitán puso lo suyo. En mi caso prefería lo que fuese, antes que una final a penaltis. ¡Eso nunca!

Aún recuerdo con emoción como vibré con el gol de Iniesta, pero debo reconocer que he celebrado goles del Real Madrid con tanta emoción como ése.

El éxito se alcanzó por un concepto de fútbol colectivo y solidario. Del Bosque no tocó lo que ya funcionaba, añadió mejoras en el sistema defensivo y en la unión entre líneas. Y lo que es más importante, hizo que los jugadores no se desmoronasen después de la derrota ante Suiza. Ésa fue la clave.

Ver a Casillas levantar la Copa me demostró que estábamos viviendo un momento deportivo histórico Fue muy emocionante, tanto que hasta los que no son muy partidarios del fútbol se contagiaron de esa celebración.

Creo que volveremos a ganar la Eurocopa con este equipo el año que viene. El Mundial será mucho más complicado. Si eso ocurriese, creo que entonces ni hijos, ni nietos, ni bisnietos podrán contar nada parecido.

¡Nos atacan, nos atacan!

EL RECUERDO

POR
ROBERTO GÓMEZ

Nada más acabar el proceso de acreditación en Johannesburgo y antes de tomar rumbo al paraíso de Potchefstroom, cogimos el autobús para dar una vuelta por el centro de la maravillosa ciudad que es Johannesburgo y de ese querídisimo país que es Sudáfrica.

Entrando en el meollo de la ciudad, el conductor, muy hábil por cierto, nos metió por calles angostas, rodeadas de gente que nos veía como novedad y un espectáculo. Sentado al lado del maestro Santiago Segurola, hablábamos de lo divino y lo humano. Y en ese momento, el autobús choca contra un puente, con tan mala suerte que el circuito eléctrico de la claraboya del autoús, se incendia y se cae. Para habernos matado.

Grité: "¡Nos atacan, nos atacan. Una emboscada!". Nervios y un susto sin precedentes en mi vida. Me quedé pálido. Lo primero que pude ver fueron cámaras de Telecinco, Telemadrid y Antena 3 grabando. Compañeros, tanto o más asustados que yo, y al simpático Jorge Carretero, preocupado por nuestro estado.

Quedó, por suerte, en una anécdota. Nuestra estancia en Sudáfrica, salvo la limpiada de los 2.000 euros, fue maravillosa, sensacional. A los tres minutos, cuando ya cogíamos el nuevo autobús, la primera llamada, de Vicente del Bosque: "¿Estáis bien? ¿Qué os ha pasado?" Señal inequívoca de que el seleccionador tenía controlado todo.

ENVIADO ESPECIAL
SILKEBORG (DINAMARCA)
MIGUEL ÁNGEL LARA

ESPAÑA DOBLA EN PARTIDOS EN LA MÁXIMA CATEGORÍA A LA SELECCIÓN INGLESA

Una sub 21 de Primera

Los de Milla suman 1.401 partidos en la élite por 635 de los de Pearce • España es la gran favorita en las casas de apuestas para ser campeona • Están todos disponibles

MIGUEL ÁNGEL LARA | SILKEBORG

España debuta esta tarde en el Europeo sub 21, el torneo que coronará a la sucesora de la Alemania de Özil como reina de la categoría y, sobre todo, el que otorga el pasaporte a los tres equipos del viejo continente que acompañarán a Inglaterra en los Juegos de Londres.

Será precisamente Inglaterra la primera piedra que el equipo de Luis Milla encuentre en su camino. No queda una sola localidad libre de las 10.000 que tiene el Herning Stadion y a nadie se le escapa que el duelo de hoy es el más mediático del torneo.

España, con dos campeones del mundo como bandera (Javi Martínez y Juan Mata) llega a Dinamarca como gran favorita. Las apuestas dan 2,75 euros por el triunfo español, mientras que la segunda que da menos beneficio es Inglaterra con 5,50 euros ganados por cada uno apostado.

Ese estatus de los jugadores que están ya a las puertas de la absoluta tiene una base sólida. España llega a este Europeo con una plantilla de jugadores que saben bien lo que es la élite.

De los 23 convocados por Luis Milla, sólo Rubén Miño y Diego Mariño no han debutado en Primera. Entre los otros 21 jugadores acumulan 1.401 partidos en una Liga de la exigencia de la española. Su gran rival para todos, Inglaterra, que se presenta sólo con 22 futbolistas al no haber cubierto la baja por lesión de Gibbs, suma menos de la mita de citas en la Premier (635, que serían 643 si estuviera Gibbs).

La experiencia de España no es sólo una cuestión numérica sino también de calidad. Buena parte de los sub 21 españoles son futbolistas claves en sus equipos. De Gea, Javi Martínez, Mata, Ander Herrera, Botía, Capel y compañía suman ya muchas batallas, muchas experiencias y un sinfín de virtudes que hacen que la mayor parte de los focos estén centrados en España.

Sin embargo, esa experiencia les dice a jugadores y técnicos que no se gana con nombres y camiseta. Inglaterra es un señor equipo y nuestros internacionales sub 21 han tenido que sudar mucho ante rivales de menor potencial para poder pelear por los Juegos.

Luis Milla podrá contar con los jugadores que llegaron tocados a suelo danés, caso de De Gea, Thiago y Juan Mata. El equipo que se estrene hoy tendrá un gran parecido al que inició el partido del pasado sábado ante Rusia en Soria.

Los ingleses, dirigidos por Stuart Pierce, aparecen sin jugadores de primer nivel como Carroll (Liverpool) y Wilshere (Arsenal), pero con un equipo que ha sido valorado en 186,3 millones de euros. Por Henderson ha pagado el Liverpool 22 millones de euros y por Jones han sido 18 los que ha soltado el Manchester United.

Javi Martínez, con 170 partidos ya en Primera, es el jugador de los dos equipos que más partidos suma. Le sigue el inglés Muamba (Bolton) con 146.

MIGUEL ÁNGEL LARA

Azpilicueta (113 partidos en Primera) y Ander Herrera (63), en Silkeborg.

Estadio: MCH Arena
Árbitro: Strömbergsson (Suecia)
TV Cuatro 20.45

España 4-1-3-2

1 Miño, 23 Mariño, 2 Azpilicueta, 5 San José, 15 José Ángel, 16 Víctor Ruiz, 6 Jeffren, 8 Parejo, 18 Ander Herrera, 21 Rubén Pérez, 14 Nsue y 22 Muniain.

Entrenador: Luis Milla

Inglaterra 4-4-2

13 McCarthy, 23 Steele, 14 Walker, 15 Tomkins, 16 Cork, 7 Albrgthon, 17 Cleverley, 18 Lansbury, 11 Sinclair, 21 Delfouneso y 22 Wickham.

Entrenador: Stuart Pearce

Un clásico en las inferiores

Los duelos entre España e Inglaterra se están convirtiendo en un clásico en las categorías inferiores. Hace poco más de un año, los ingleses ganaban en Vaduz a España la final del Europeo sub 17. En marzo, en esa misma categoría, Inglaterra dejaba a España sin presencia en la fase final del Europeo. La semana pasada, la selección española sub 19 se sacó esas dos espinas superando en el torneo de élite a Inglaterra y metiéndose en el Europeo.

¿SABÍA QUÉ?

■ España se ha medido a Inglaterra en categoría sub 21 en ocho ocasiones con un balance de cinco derrotas, dos victorias y un empate. Los tres partidos oficiales jugados, la final a ida y vuelta de 1984 y en el pasado Europeo de Suecia, lo ganaron los ingleses.

■ Santi Denia, ahora seleccionador sub 16, es el jugador que más veces ha sido internacional sub 21 con 27 entorchados. En esta generación el líder es Capel con 20. Casillas, el jugador que ha jugado más partidos con España contando todas las categorías (162 partidos) sólo jugó cinco veces con la sub 21.

■ El título de máximo goleador español en esta categoría es de Óscar García con 12. Del equipo actual, Dani Parejo y Diego Capel acumulan cinco tantos.

VILLAGRAFICA

Diego Capel, con la sub 21.

■ Juan Mata jugó su primer partido como sub 21 contra Inglaterra. Fue el 6 de junio de 2007, en Derby, con empate a dos. Entró a falta de media hora ocupando la plaza que dejaba Roberto Soldado.

■ Jonathan Soriano es el jugador que más goles ha hecho en un solo partido. Marcó cuatro ante San Marino (14-0) el día que debutó (8-2-2005, en El Ejido).

■ Ojeadores La UEFA la recibido 76 peticiones de clubes para ubicar a sus 'scoutings'. De la Liga hay cuatro equipo que han reservado plazar: Barça, Espanyol, Valencia y Real Sociedad.

POLÉMICA EL BARCELONISTA NIEGA QUE LES MENOSPRECIARA

Los ingleses enredan con Thiago

M.A.LARA | SILKEBORG

"Una vez mas se malinterpretan palabras. En ningun momento menosprecié al combinado ingles. Incluso mencioné que tienen una seleccion increíble". Así respondió Thiago Alcántara en una red social al revuelo montado en Inglaterra por unas supuestas declaraciones suyas en las que decía que los sub 21 ingleses eran jugadores desconocidos. Mientras, Luis Milla fue tajante: "La obligación de conocer a los rivales es de los técnicos. Inglaterra es un gran equipo y lo sabemos todos. ¿Partido entre favoritos? Para mí el favorito es la República Checa. Sólo hay que ver las fase de clasificación que han hecho. Nosotros, de todas formas, estamos con confianza".

Por su parte, Stuart Pearce, seleccionador inglés, también negó que se trate de un mano a mano entre España e Inglaterra: "Los españoles son muy buenos, pero no ganaron su grupo de clasificación. Nosotros hemos tenidos los mejores resultados en Europa durante tres años y tampoco fuimos capaces de quedar primeros en nuestro grupo".

RAMÓN NAVARRO

Luis Milla y Thiago, durante un entrenamiento.

EL SCOUTING

POR MARCOS LÓPEZ

El primer día, una final

Ilusión y una manera de jugar, fútbol asociativo para mantener un estilo y llegar a conseguir el objetivo que no es otro que obtener el pase a los Juegos Olímpicos en primer término y ser campeones como fin último. Hay equipo, jugadores sobradamente preparados y mucho talento para competir contra cualquiera. Salimos como favoritos. La razón es sencilla: la manera de jugar. Atrás quedan los apuros por entrar en la fase final y la naturaleza de un torneo que no permite días malos y castiga errores impropios.

Empezamos con Inglaterra. Los de **Stuart Pearce** buscan el ataque directo, las transiciones rápidas y jugar lo más vertical posible. Las bajas son significativas, **Wilshere** y **Carroll**, suponen un ataque a la identidad. Pierden toque y combinación, la ausencia de Wilshere les deja sin primeros pases buenos y con la duda de quién asumirá la jerarquía para jugar a no perderla y que sean los adversarios los que corran detrás de ella. Sin Carroll pierden juego directo. Es un ariete inglés de los de antes, una amenaza constante y una solución para cualquiera de sus compañeros, que ven como un balón arriba al '9' es la salida a cualquier presión o acoso del adversario.

No están estos pero tienen unos cuantos que han rendido a un nivel excelente en la Premier: **Sturridge**, un zurdo que marca diferencias en el área. El recién fichado por el Liverpool, **Jordan Henderson**, que tiene talento inglés para jugar al *passing game*, y **Rodwell**, el futbolista del Everton, que es potencia vertical. Va directo, no se entretiene. Por eso los ingleses son la selección a batir del grupo. Ganar es un primer paso, es el momento de los nuestros. Nos quedan cinco partidos para soñar una vez más.

Clifford Auckland CONSULTORES 91 533 29 61
www.cliffordauckland.es
!!! DINERO URGENTE !!! SOBRE SU PISO
Si tiene poca hipoteca o ninguna
SÓLO CON EL D.N.I Y LAS ESCRITURAS
SOLUCIONAMOS HIPOTECARIAMENTE PROBLEMAS ECONÓMICOS
- Intermediarios Independientes -

RIVALES BIELORRUSIA Y SUIZA GANAN EN EL OTRO GRUPO

El checo Pekhart asusta a Ucrania

M.A.L. | SILKEBORG

Ucrania y la República Checa abren a las seis de la tarde el grupo B. Los informes de los técnicos españoles hablan maravillas de los checos. En sus filas está el jugador que ha hecho más goles en la fase de clasificación, Thomas Pekhart, que marcó nueve goles en 451 minutos.

Mientras, la propia competición arrancó en el grupo A con la sorprendente victoria por 2-0 de Bielorrusia sobre Ucrania (Voronkov, de penalti, y Skavysh) y con el decepcionante debut de los anfitriones ante Suiza (0-1), que ganó con golazo de Shakiri.

EUROPEO SUB 21

Grupo A

Bielorrusia - Islandia	2-0
Dinamarca - Suiza	0-1

	EQUIPOS	PTOS	J	G	E	P	GF	GC
1	Bielorrusia	3	1	1	0	0	2	0
2	Suiza	3	1	1	0	0	1	0
3	Dinamarca	0	1	0	0	1	0	1
4	Islandia	0	1	0	0	1	0	2

Grupo B

Rep. Checa - Ucrania	18.00
España - Inglaterra	20.45

EL DIVÁN DE OLGA VIZA HOY LE TOCA A... PEPE DOMINGO CASTAÑO

"Fui fraile y me hubiera gustado ser obispo"

Pueden imaginarle en esta mañana de domingo leyendo bajo una tupida parra en un pequeño pueblo de pescadores cercano a La Coruña. Es un rito en su tiempo de vacaciones que "casi" ha comenzado. Dice que las necesita más que nunca. Pepe Domingo Castaño es el dueño de una voz que forma parte del sonido del deporte y que identifica una forma de "oír" el fútbol. Un personaje singular, de largo recorrido. Un gallego militante que quiso ser muchas cosas, y casi todas ha sido.

FOTOS: RAFA CASAL

Así es... Pepe Domingo Castaño (Padrón, Galicia 1942). Es como suena en la radio, vitalista. Si hay algo que no ha hecho nunca es quedarse quieto como esos mimos con los que aparece en la foto. Comunicador de radio y televisión, cantante, escritor, poeta y, según confiesa, casi obispo.

NOMBRE COMPLETO: **JOSÉ DOMINGO CASTAÑO SOLAR**
MÉRITO: **CUARENTA AÑOS EN LA PROFESIÓN**
PRESENTE: **TIEMPO DE JUEGO (CADENA COPE)**
FUTURO: **¿UN LIBRO SOBRE SU SALIDA DE LA SER?**

PREGUNTA. ¿Su tarjeta de visita?
RESPUESTA. Me considero un hablador de las cosas que veo.

P. Y a estas alturas, ¿de qué sabe más?
R. Tal vez de publicidad. Siempre he procurado que la publicidad sea una parte importante de la radio, que cuando lleguen los anuncios el oyente no se marche sino que los disfrute. Que la publicidad sea un vehículo de unión. Ya sabes que en los anuncios implico a todos los que están en el estudio. Yo hago el ridículo y hago que los demás también lo hagan, pero es un ridículo maravilloso, decente.

P. ¿Cuántas cosas ha sido?
R. He sido demasiadas cosas. Mi primer puesto de trabajo fue en contabilidad de una fábrica de curtidos. Éramos 12 hermanos y había que meter dinero en casa. ¡Pero yo quería ser cantante!

P. ¿Cómo quién?
R. Como Antonio Molina, por ejemplo. Cada vez que una orquesta tocaba en mi pueblo yo subía al escenario. No me cortaba, pero luego quise ser actor.

P. ¿Quería hacer películas?
R. ¡De la Segunda Guerra Mundial! Veía un tanque, un destructor o un portaaviones y quería estar ahí. Yo quería ser como Marlon Brando, y como era un poco rubio me peinaba como él. Cuando fui a Santiago a hacer radio, también hice teatro y vi que podía. Mi gran ilusión era ir a Madrid y ser actor, locutor de radio, escritor y cantante. Vine con la cabeza llena de sueños.

P. Como cantante, puede contar que ha actuado en el Madison Square Garden de Nueva York.
R. Cerré el concierto en un Madison abarrotado. Fue en un festival benéfico que organizaba una casa de discos. Yo era número 1 en la América de habla hispana con la canción *Motivos*, por eso me eligieron para cerrar. La interpreté tres veces.

P. En México aquella canción fue un pelotazo. ¿Sigue cobrando derechos de autor?
R. Sí, pero ya menos, ¿eh? En México me llaman don José Domingo Castaño, creo que porque les imponía lo de las gafas. En aquel tiempo me dijeron que me las quitara porque en América a las chicas no les gustaban los hombres con gafas. Me negué.

P. Habla de mujeres. Tengo entendido que 'interregnos' también fue un 'playboy'.
R. Mi primer matrimonio duró muy poco tiempo y hasta conocer a mi mujer, a Tere, pasaron cinco años. ¡Cinco años maravillosos! [*Sonríe pícaramente*]. Las engatusaba hablando, pero nunca fui un *playboy*. Yo no presumía de ligues. Además, un caballero nunca debe contar nada.

P. Le confieso que lo que más me sorprende de su historia es que, exagerando, ¿pudo llegar a ser obispo?
R. Me hubiera gustado ser cardenal, fíjate. Como éramos una familia de muchos hijos, ¡12!, te buscaban salidas y me llevaron a un convento de frailes Dominicos. Me engatusaron para ir a Corias, en Asturias, y cuando terminé el bachillerato me dieron un año de noviciado, que hice en Palencia. Ahí tienes que decidir si te vas o te quedas. Es un año de reflexión, me pasé todo el día rezando. Duré mes y medio.

P. Ya me parece mucho para usted.
R. Es que veía a las chicas… Yo, que ya iba con hábito, me dije: "No puedo aguantar aquí, me voy". Fui sincero y se lo dije al padre Ernesto. Le dolió mucho porque yo era buen estudiante y, además, participaba en todo. Era hiperactivo, como ahora. Me dijeron que me lo pensara, que la orden tenía preparado para mí un futuro espléndido porque me querían enviar a estudiar Teología a Roma y casi todos los que van allí terminan siendo obispos. El padre Ernesto fue más allá y me dijo: "¿Quién te dice a ti que un día no puedes ser cardenal, y el Papa sale de los cardenales". ¿Te lo imaginas?

P. No.
R. ¡Su Santidad Pepiño I! [*risas*]. Ése es el nombre que hubiera elegido. Te digo una cosa; de Papa no, pero de obispo sí me hubiera gustado. Lo he pensado muchas veces. ¿Sabes? ¡Me gustaría conocer a Rouco para hablar de cardenal a *cardenal*!

P. ¿En qué momento de su presente laico está?
R. Yo creí que estaba en la estación término, aunque eso lo decide tu mente y sobre todo tu corazón. Hay unas llamaditas por dentro. El día que no tenga ilusión por ir a la radio, por hacer un anuncio o crear una campaña, por irme a tomar un *cubata* con mis amigos... ese día dejaré de hacer radio. Todavía no me ha pasado, aunque tuve una pequeña crisis en 2005.

P. ¿Qué pasó?
R. Una de las razones es que dejé de fumar y me cambió la voz. No sé, perdí los graves, los tenía estupendos y no los he vuelto a recuperar. ¿Sabes cómo me recuperé? Me refugié aquel verano escribiendo un libro sobre el *Carrusel*. Este verano no necesito escribir nada, aunque [*se detiene*] estoy tentado de escribir un libro contando todo lo que nos ha pasado. Pero, eso sí, tengo que contar toda la verdad, por muy dura que sea. Además, quiero que sea un libro coral, como cuando hago los anuncios, que escriban todos los que vinieron. Yo haré de narrador. Que la gente sepa cómo vivimos esa burrada de cambiar en bloque de una empresa a otra, que sepan cómo se movieron los hilos. Que cuando la gente lo lea, decida.

P. ¿Por qué un libro? Si tiene algo que decir, dispone de un micrófono.
R. Ahí no lo puedes contar todo, y la gente tiene derecho a saber lo que pasamos. Porque cada uno de los que ha venido tiene una historia, y hay historias tremendas. No digo que se tenga que publicar ahora, habrá que esperar a que se resuelvan las demandas que tenemos, pero sí que hay que escribirlo ahora porque los recuerdos son recientes.

P. ¿Están todos de acuerdo?
R. Hay gente a favor y gente en contra. El principal problema es

"Me gusta la gente del ciclismo pero no tanto la del fútbol, son muy figuritas"

que Paco [González] está en contra de hacer ese libro. Paco es un tipo sensato, sincero y directo y me dijo que no le apetecía hacerlo, pero yo lo haré igual y se lo enseñaré.

P. Observa el deporte desde de un estudio de radio. Desde esa atalaya, ¿quién le gusta?
R. ¡Me encanta la gente del ciclismo! He hecho muchos años el Tour y la Vuelta y me parece que los ciclistas son gente sana, normal. Tiendo a comparar a cualquier deportista con los ciclistas. Por eso la gente que no me gusta demasiado es la del fútbol. Son muy figuritas, pero la culpa es nuestra, de los medios, les hemos encumbrado. Me cae muy bien Casillas, a Raúl, por ejemplo, lo veía distante. Me gustan Joaquín, Capdevila...

P. Joaquín le daría buena réplica en la publicidad.
R. Joaquín sí lo haría. Y me llevaría al programa a Rafa Nadal. Le he conocido y es para comérselo. ¡Es de lo que no existe en este mundo! Y también traería al golfista Miguel Ángel Jiménez, que es un tipo originalísimo con dos… bien puestos. Y a Jorge Lorenzo, pero a la cara B de Lorenzo, ése que pide que no le griten a Simoncelli.

P. ¿Se ha divertido esta temporada?
R. Sí, mucho. Me dieron mucha pena algunos episodios del cuádruple enfrentamiento Barça-Madrid, pero sí. Y Mourinho ha sido una bicoca para los medios, con una diferencia tan aplastante entre los dos primeros y el resto, me pregunto qué hubiera sido la temporada sin Mou.

P. Este año se ha llevado un disgusto. Su Depor ha descendido.
R. Me cuesta digerirlo. Me va a fastidiar mucho empezar la temporada y no mencionar al Depor cuando hagamos la ronda informativa de Primera. Me duele por la gente de Coruña, esa afición que después del *shock* se puso a aplaudir a su equipo. Otra vez el Valencia, otra vez el portero. ¡Dios mío! Esa afición es la que le devolverá a Primera. Como dijo McArthur: "Volveremos".

> **"Quiero escribir un libro para que se sepa la verdad de nuestra salida de la Ser"**

P. Me decía que tiene 11 hermanos.
R. Somos Toto, Pepé, que soy yo, Carlitos, Chichita, Susé, Nandito, Pilita, Gonzalo, Matías, Guapecha Gabriel y Teresa María.

P. En una reunión familiar llenarán un estadio.
R. Nos juntamos ochenta y pico. El 25 de julio, día de *Santiaguiño*, estamos todos, más los amigos que vienen de la radio, y vamos dos días de Romería. Este año será un homenaje a mi madre, que murió en diciembre. Dejaremos un sitio donde se sentaba. Es el primer año sin ella. Será duro, pero siempre nos decía: "No dejéis de venir nunca al monte", y eso es lo que haré hasta que pueda.

P. Puede dar clases sobre cómo disfrutar de la vida.
R. Tengo una sensación maravillosa. Llevo unos años notando el cariño de la gente y creo que es el resultado de todo lo que he hecho en mi vida. He sido chulo, creído y bala, y he dejado de serlo. He sido irrespetuoso con algunas cosas y ya no. Mi forma de ser se la debo a Tere, mi mujer. Nos conocimos en 1976, cuando yo trabajaba en la tele y estaba en la cresta de la ola. Necesitaba a alguien que me bajara a la tierra. Ella se plantó ante mí y me dijo: "¿Dónde vas?". Entendí que lo que tienes no es tuyo, te lo da la gente. He tratado a los demás como me gustaría que me trataran a mí. Si das rencor, recibes rencor y si das cariño… Ahora la vida y la gente me están devolviendo lo que yo les di.

> **"En casa me llaman el 'Marqués de Gruñón', admito que siempre he sido así"**

P. Deje que destaque un defecto que sí perdura, creo que es usted un gruñón.
R. ¡En casa me llaman el *Marqués de Gruñón*! Lo reconozco, he sido siempre así y en la radio protesto mucho.

P. Es padre de un piloto y de un realizador de televisión.
R. Hugo y Óscar. Siempre quise tener un hijo piloto, el mayor lo es y el pequeño tiene mejor voz que yo. Le han hecho ofertas para la radio, pero nada. Ninguno de los dos quieren protagonismo. Son maravillosos.

P. Está enganchado al golf pero no compite.
R. Entre otras cosas, porque hay que madrugar y yo soy de noche. En el *top ten* de la juerga con amigos yo soy el tercero. Paco [González] y [Jorge] Hevia van por delante, pero en resistencia les gano de calle.

MARCA en ORBYT.es

▶ **VEA** LOS MEJORES MOMENTOS DE LA ENTREVISTA DE OLGA VIZA CON PEPE DOMINGO CASTAÑO.

MIGUEL ANGEL MOLINA

Dani Benítez es consolado por sus compañeros después de fallar uno de los dos penaltis que lanzó durante el partido: en la tanda anotó su lanzamiento.

EL META DECIDE EN LA TANDA DE PENALTIS MARCANDO UNO Y PARANDO EL ÚLTIMO

Roberto se viste de héroe y mete al Granada en la final

Michu envió fuera el lanzamiento que pudo clasificar al Celta • Dani Benítez falló dos penas máximas, una en el 60' y otra en el 94' • Partido de infarto con seis palos

JULIO PIÑERO | GRANADA

Una prórroga y 12 penaltis permitieron al Granada acceder a la fase final de ascenso a Primera. El guardameta Roberto fue el héroe que deja a los nazaríes a un paso de la gloria. Marcó la pena máxima que permitía al conjunto andaluz seguir soñando y rechazó a Catalá el que resultó definitivo. Por el camino, dos penaltis fallados por Benítez —al que no le tembló el pulso para marcar el de la tanda decisiva— y muchos palos en un encuentro vibrante.

De inicio, el Granada salió como un ciclón. Orellana, en el minuto 12, con un disparo a la cruceta del poste, y Mikel Rico, uno después, de cabeza, que hizo intervenir magistralmente a Yoel, dieron un aviso antes del 1-0. El propio Orellana aprovechó un centro de Siqueira para anticiparse a Catalá y marcar. Era el minuto 20 y el dominio local era evidente.

El Celta, que salió agazapado atrás, mejoró los últimos 10 minutos de la primera mitad, cuando se deshizo un poco de la agobiante presión granadina. Así, en el 39', tras una buena combinación con Michu, Dani Abalo disparó desde fuera del área y Roberto despejó a córner. Tras esa primera ocasión, el cuadro vigués se hizo con el balón y el Granada trató de aprovechar las contras.

En el último minuto del primer periodo llegó la jugada polémica del encuentro, cuando el colegiado Lesma López pitó falta de Mainz sobre Iago Aspas y anuló una jugada que acabó en gol de Dani Abalo. En la siguiente jugada, el conjunto local pudo sentenciar el choque, pero el disparo cruzado de Benítez se marchó rozando el palo de la meta de Yoel.

En la reanudación, se vivió un calco de lo sucedido en la primera mitad. El Granada salió a por el partido y puso asedio a la portería defendida por Yoel. Paco Herrera realizó un cambio ofensivo, quitó a un central —Sergio Ortega— por un centrocampista ofensivo —Álex López—, pero no le valió de mucho. Collantes e Íñigo López pudieron hacer el segundo del cuadro local, pero se toparon con el guardameta vigués.

Paco Herrera decidió ir a por todas y volvió a mover banquillo. Sacó a los *jugones* De Lucas y Trashorras por Abalo y López Garai. Pero dos minutos después, llegó una de las jugadas claves del choque. Roberto Lago se hizo un lío con el balón dentro del área y Catalá derribó a Ighalo. Lesma López decretó la pena máxima y, con Yoel batido, Dani Benítez lanzó al palo fallando el 2-0.

Su error pareció despertar al Celta y después el encuentro se volvió loco. Aspas y De Lucas pudieron poner el 1-1, pero Roberto desbarató las dos ocasiones de los celestes. Después se sucedieron las ocasiones. A falta de un minuto para el final, Orellana volvió a estrellar un disparo en el palo. Ya no hubo tiempo para más.

Con el inicio de la prórroga llegó un nuevo penalti. Mano de Roberto Lago y Dani Benítez volvió a lanzar. Yoel acertó y evitó el tanto local. Luego tuvo la réplica Álex López y Roberto despejó. Dos espectaculares remates de Trashorras a los postes confirmaron que el partido estaba destinado para el héroe Roberto.

MARCA.COM
▶ NO TE PIERDAS EL RESUMEN CON LAS MEJORES JUGADAS DEL PARTIDO Y LOS GOLES EN NUESTRO WEB.

GRANADA	1	0	CELTA
13 Roberto	2	13	Yoel 2
2 Nyom	2	2	Hugo Mallo 2
12 Íñigo López	2	6	Jonathan Vila 2
5 Mainz	2	23	Sergio Ortega 46' 1
15 Siqueira 71'	2	→ 29	Álex López 1
→ 3 Rubén	1	24	Catalá 1
23 Abel Gómez	2	3	Roberto Lago 1
14 Mikel Rico	2	8	López Garai 58' 1
10 Collantes 67'	2	→ 10	Trashorras 3
→ 9 Carlos Calvo	1	14	Bustos 2
17 Orellana	2	5	Michu 1
11 Dani Benítez	2	7	Dani Abalo 58' 2
7 Ighalo 102'	1	→ 22	De Lucas 2
→ 21 Óscar Pérez	1	11	Iago Aspas 1
E Fabri González	2	E	Paco Herrera 1

ESTADIO: Los Cármenes **17.000**

ÁRBITRO: Lesma López (madrileño) (2). **TARJ:** ■ 28' A. Gómez ■ 31' Bustos ■ 31' Í. López ■ 68' C. Calvo ■ 77' I. Aspas ■ 79' Michu ■ 80' Ighalo ■ 90' H. Mallo ■ 90' De Lucas ■ 92' R. Lago ■ 93' D.Benítez ■ 101' Nyom ■■■ 111' R. Lago ■ 113' Ó. Pérez ■ 120' I. Aspas. **EL GOL: 1-0** (20') **Orellana. PENALTIS: 1-0 Orellana,** gol. **1-1 Trashorras,** gol. **1-1 C. Calvo** falla. **1-2 Á. López,** gol. **2-2 A. Gómez,** gol. **2-3 I. Aspas,** gol. **3-3 D. Benítez,** gol. **3-4 De Lucas,** gol. **4-4 Ó. Pérez,** gol. **4-4 Michu** falla. **5-4 Roberto,** gol. **5-4 Catalá** falla.

El autobús céltico fue apedreado y los descartes, en la zona de prensa

■ **La llegada a Los Cármenes no comenzó nada bien para el Celta. Por un lado, el autobús del conjunto céltico fue apedreado –aunque sin graves consecuencias– y, por otro, los tres futbolistas descartados por el entrenador del cuadro vigués, Paco Herrera, para el encuentro de ayer –Papadopoulos, Borja Oubiña y Joan Tomás– además del lesionado Ismael Falcón tuvieron que vivir el choque en una peculiar zona: la habilitada para la prensa.** | **A.E.**

EN LA TANDA

Iago Aspas vio la roja por mandar callar al público

ANTONIO ESTÉVEZ | GRANADA

Varios aficionados del Granada esperaron la llegada del autobús del conjunto céltico para enseñar a toda la expedición viguesa unos folios con la foto del futbolista Iago Aspas y la frase 'se busca'.

Y es que los aficionados de Los Cármenes no olvidan el lance fortuito que hubo entre el jugador del Celta y el meta Roberto en el partido en Balaídos, que dio como resultado que Roberto tuviera un hinchazon en su ojo izquierdo.

Ayer, en tierras granadinas y ya en el lanzamiento de los penaltis, Iago Aspas fue el encargado de lanzar el tercero del Celta. El celeste lanzó desde los 11 metros y marcó. Para celebrarlo, Aspas se llevó su dedo a la boca, en un gesto de callar al público. Y, por ello, fue expulsado por Lesma.

MIGUEL ANGEL MOLINA

Aficionados con la foto de Aspas.

PROTAGONISTA

Benítez lanzó tres penaltis y sólo marcó uno

J. PIÑERO | GRANADA

Roberto fue el gran protagonista en la tanda de penaltis. El portero del Granada clasificó a su equipo para la final del play off y, de paso, evitó que Dani Benítez quedara marcado por una actuación tan desafortunada como atrevida. Y es que el mallorquín, que realizó un partido espectacular, falló dos penaltis antes de la tanda definitiva, en la que sí acertó a batir a Yoel.

No obstante, y más allá de los penaltis marrados por Dani Benítez, lo cierto es que el Celta, y especialmente el Granada, tuvieron ocasiones más que de sobra para sentenciar el pase durante los 120 minutos. Sin embargo, los postes lo evitaron, ya que repelieron hasta media docena de remates: cuatro de los granadinos y dos del céltico Trashorras.

LA COCINA DEL FÚTBOL

POR ENRIQUE ORTEGO

La ofensiva total granadina tuvo su premio final

Se cambiaron, de salida, las tornas en comparación con el primer partido. El Granada, al ataque total con un ritmo intenso y acelarado desde el primero minuto y el Celta a la defensiva, posiblemente exagerada por la retrasada posición de sus jugadores, nueve de ellos casi siempre por detrás del balón.

Los dos técnicos mantuvieron de salida sus disposiciones tácticas. El Celta con sus tres centrales aunque sus laterales mucho más metidos en su campo y el Granada con el 4-2-3-1 con retoques claramente ofensivos, con dos extremos-extremos, Collantes y Benítez y con Orellana por detrás de Ighalo.

Sorprendió inicialmente la decisión de Paco Herrera de no alinear a su tripleta de ataque del primer partido. Ni De Lucas ni Trashorras ni David. El objetivo estaba claro, contener, tapar espacios... y buscar la contra que tan buen fruto le había dado a lo largo de la temporada. El Granada no permitió al Celta que la teoría se llevara a la prácica. Imprimió al partido tal ritmo, tal intensidad ofensiva que le encerró tanto en su terreno que apenas llegaba a la divisoria.

Le hizo mucho daño al Celta el planteamiento de Fabri. Sus dos extremos obligaban a los dos laterales a quedarse atrás y Orellana e Ighalo, con su movilidad, hacían mucho daño a los tres centrales. Marcó un gol pero pudo hacer alguno más.

Reaccionó Paco Herrera en el descanso. Quitó a uno de los tres centrales (Ortega), metió un medio (Alex López) y pasó a jugar con una línea de cuatro atrás. Su segunda maniobra fue dar entrada a los grandes ausentes: De Lucas y Trashorras, coincidiendo con el primer penalti fallado por Benítez.

A partir de ese momento el Celta fue otro y comenzó a tutear a un Granada que, lógicamente, no podía mantener el ritmo de la primera mitad—era imposible— y acusó el cansancio. Con el balón el Celta se sintió más cómodo.

El tramo final y en la prórroga estuvieron más igualados. Dominio céltico y contras granadinas con peligro. En los penaltis la fortuna se vistió de rojiblanco. Justo premio a su buen juego de ataque.

DOS EXTREMOS Y UN PUNTA

La posición de Orellana en la media punta destroza la zaga céltica

Por remates a puerta y ocasiones de gol, evidentemente el Granada debía haber ganado el partido en el tiempo reglamentario. La posición de Orellana en la media punta, por detrás de Ighalo, hizo mucho daño a los tres centrales célticos. Los dos extremos, Collantes y Benítez, no dejaron tampoco salir a los laterales.

FOTOS: MANUEL LORENZO

ELCHE SE VUELCA

Los seguidores del Elche se están volcando con su equipo con colas en el estadio, caravanas de coches y quedadas.

HABRÁ MÁS DE 20.000 ESPECTADORES EN EL FEUDO ILICITANO

El Elche apela al Martínez Valero y al juego ofensivo

Bordalás alineará un once más atrevido que el de Zorrilla • El Valladolid confía en mantener la ventaja y jugar a la contra

JOSÉ ANTONIO GALVAÑ | ELCHE
JOSÉ MIGUEL ORTEGA | VALLADOLID

Elche y Valladolid se juegan la temporada en 90 minutos. El conjunto franjiverde afronta el encuentro con la convicción de que es posible la remontada. Para ello, apela a la unión de jugadores y afición —se esperan más de 20.000 espectadores en el Martínez Valero— para poder superar el 1-0 del encuentro de ida disputado en el Nuevo Zorrilla. Los ilicitanos confían en sus buenos números en Liga en su propio feudo, donde han ganado nueve de los 10 últimos encuentros.

Para afrontar este difícil reto, Bordalás alineará un once inicial más ofensivo que en Valladolid con dos novedades. Samuel sustituirá al sancionado Héctor Verdés en el centro de la defensa, mientras que Xumetra ocupará la banda derecha, pasando Cristóbal a la izquierda.

El conjunto franjiverde espera que la presión y los nervios no les afecten a la hora de mostrar el buen nivel con el que han terminado la competición liguera. Una de la premisas que se han marcado los jugadores del Elche es no encajar ningún gol para no complicarse más la eliminatoria. El Valladolid es consciente de que el gol de Javi Guerra le proporciona un cierto margen de confianza, pero que no es definitivo para salir airoso de la eliminatoria. Tanto el entrenador como lo jugadores saben que les va a tocar sufrir esta noche, pero también albergan la esperanza de que el contrario tendrá que jugar de otra manera a como lo hizo en Zorrilla, y eso les proporcionará opciones de jugar a la contra y crear peligro en la portería ilicitana.

Abel dijo antes de iniciarse la eliminatoria que lo importante era no recibir goles en el primer partido y ese objetivo se cumplió. El Valladolid fue un justo vencedor porque puso el dominio y las ocasiones, pero está preparado para afrontar hoy un partido muy diferente, con un Elche obligado a remontar y a mostrarse más ambicioso de lo que fue en el estadio blanquivioleta.

El técnico se ha llevado a toda la plantilla a la ciudad ilicitana, pero en la convocatoria no habrá muchas novedades. Entrará Juanito y saldrá Faria, aunque está por ver si el gaditano, que no pudo jugar el jueves por sanción, desplaza o no a su sustituto entonces, Marc Valiente, que fue uno de los destacados.

Estadio: Martínez Valero
Árbitro: Amoedo Chas
TV Canal + 21.00

Elche 4-2-3-1

31 Leandro, 4 Etxeita, 15 Acciari, 14 David Sánchez, 22 Perera, 23 Santos y 25 Bodipo.

Entrenador: Pepe Bordalás

Valladolid 4-2-3-1

25 Jacobo, 4 Marc Valiente, 6 Jesús Rueda, 10 Álvaro Antón, 11 Jofre, 16 Pedro López y 28 Bacari.

Entrenador: Abel Resino

LOS ROJILLOS EMPATAN ANTE EL BADALONA Y HACEN VALER EL 1-0 DE ANDUVA

El Mirandés sigue soñando

Los jugadores de Carlos Pouso se meten en la última ronda por el ascenso a Segunda • Los rojillos tuvieron más la pelota pero al final acabaron pidiendo la hora

Campo del Centenari 6.700 espectadores

BADALONA 0

David Valle (1); Ferrón (A) (1), Vázquez (1), Robles (A) (2), Óscar Rámirez (2); Xavi Muñoz (1) (▶78' Mas) (-), Víctor (1), Rubén Casado (1) (▶66' Miguel Angel) (1), Santi Villa (1) (▶62' Pugui) (1); David Prats (2) y Marc Sellarés (2).

MIRANDÉS 0

Wilfred (2); Garmendia (1), Caneda (A) (2), Corral (1), Raúl García (A) (2); Martins (2), Jony (2); Pablo Infante (A) (2), Iván Agustín (A) (1) (▶46' Muneta) (1), Mújika (2) (▶77' Ubis) (-); y Alain (2) (▶46' Lambarri) (1)

ÁRBITRO: Bikandi Garrido (vasco) (1).

ADRIÁN ANGULO

El Mirandés sella su billete para la última eliminatoria de la fase de ascenso a Segunda. El sueño de jugar la temporada que viene en la división de Plata del fútbol español es todavía posible. Tan sólo les separa dos partidos.

Los rojillos empataron a cero en el Campo del Centenari y hacen valer el gol de Lambarri en el minuto 93 del partido de la ida para certificar su presencia en el sorteo del lunes.

El Mirandés saltó al terreno de juego algo dormido pero pronto despertó. Robles en el minuto 4 puso el susto en el cuerpo a los rojillos con una falta botada desde la frontal y que se fue por arriba de la meta defendida por Wilfred. Óscar Ramírez, de nuevo a balón parado, tuvo en sus botas adelantar a los catalanes.

Dos minutos más tarde, Rubén Casado con un toque de sutileza bate por alto a Wilfred, pero el balón se va fuera. A partir de aquí, el Mirandés dominó el partido. Se hizo dueño del balón y movió la pelota a su antojo pero sin llegar a ver puerta.

La segunda mitad comenzó como terminó la primera. El Mirandés tenía el balón y los catalanes empujaban en busca del empate. En el 57 el Badalona tuvo una doble oportunidad. Santi Villa primero, puso en apuros al meta rojillo y en el rechace Caneda salvó bajo palos el tiro de Víctor.

Al final, el Badalona achuchó en busca del gol que le llevaría a la prórroga y los de Carlos Pouso acabarían pidiendo la hora. 600 aficionados rojillos celebraron el pase de su equipo en las gradas del Campo del Centenari, mientras que las calles de Miranda de Ebro fueron una auténtica fiesta. El pase de su equipo a la última ronda por el ascenso ha coincidido con las fiestas de San Juan del Monte en la localidad burgalesa.

GERMAN PARGA

Los jugadores del Mirandés celebran en el Campo del Centenari su pase a la eliminatoria final de ascenso a Segunda.

LUGO ALAVÉS

El Anxo Carro mide la pegada de los vitorianos

MANUEL FENTE | LUGO
RAFA UBERA | VITORIA

Llenazo en el Anxo Carro para el partido entre Lugo y Alavés, con 650 aficionados alavesistas. Eliminatoria al 50 % después del empate de la ida. Nadie ha ganado esta temporada en el Anxo Carro y el Alavés ha marcado en 17 de sus 20 salidas. Azkorra vuelve al once, en detrimento de Ballesteros. En el Alavés, Igor Cuesta es baja. Álvarez Tome repetirá el mismo once que jugó contra el Melilla.

Anxo Carro (IDA 0-0) TVG2/ETB1 19.00 horas

LUGO: Escalona; Cristóbal, Belforti, Víctor Marco, Manu; Carlos Pita, Marcos Rodríguez, Tornero, Iván González; Arroyo y Azkorra.

ALAVÉS: Dituro; Iván Malón, Alaña, Morcillo, Moya; Jules Pardo; Casares, Indiano, Josete, Salcedo; y Geni.

ÁRBITRO: Ortiz Blanco (madrileño).

EIBAR ALCOYANO

Partido a vida o muerte en busca del ascenso

J. A. REMENTERÍA | EIBAR
DANI VILAPLANA | ALCOY

Eibar y Alcoyano se juegan esta tarde en Ipurua seguir soñando con el ansiado ascensdo a Segunda división. Tras el partido de la ida, que terminó con empate a cero, todo se decidirá en el choque de hoy. Los visitantes esperan vengarse de la eliminación de la temporada pasada, cuando el Eibar logró truncar sus aspiraciones de ascenso a Segunda.

Ipurua 19.00 horas

EIBAR: Iruretagoiena; Espín, Kijera, Valín, Añibarro; Lombraña, Ros; Lanzarote, Altuna y Álex Garcia; Cascón.

ALCOYANO: Maestro; Pina, Rojas, Fernando Martín, Devesa; Gato, Fran Miranda, Diego Jiménez, Álvaro; César Remón y Paco Esteban.

ÁRBITRO: Munuera Montero (andaluz).

SEVILLA AT. GUADALAJARA

El filial sevillista se aferra al lema 'es posible'

MARTÍN BENITO | SEVILLA
JORGE SÁNCHEZ | GUADALAJARA

Pese al 4-1 del partido de ida, el Sevilla Atlético cree que puede lograr la machada ante el Guadalajara. Durante toda la semana, los sevillistas se han aferrado al lema *es posible* para animar a sus aficionados y llenar el campo. Por su parte, los visitantes no podrán contar con Javi Soria, que sigue lesionado, y su puesto lo ocupará Oinatz.

Ciudad Deportiva MARCA TV / CMT 2 19.00 h.

SEVILLA AT.: Dani Jiménez; Deivid, Moisés, Bernardo, Ríos; Javi Martínez, Campaña, Salva, Jairo Caballero; Luis Alberto y Tano.

GUADALAJARA: Saizar; Antonio Moreno, Jorge, David Fernández, Barral; Oinatz; Ernesto, Iván Moreno; Nico; Aníbal y Juanjo

ÁRBITRO: López Martínez (murciano).

REAL MURCIA SABADELL

El título liguero como guinda a un año perfecto

IVÁN GÓMEZ | MURCIA
EDURNE CONCEJO | SABADELL

Murcia y Sabadell, a pesar de ser ya equipos de Segunda, quieren conseguir el título de la categoría. Los visitantes parten con ventaja tras el 1-0 de la ida. Iñaki Alonso, que seguirá en el Murcia los dos próximos años, repetirá su once tipo con la baja de Richi, operado ayer de apendicitis. Por su parte, Carreras podría sentarse por última vez en el banquillo del Sabadell ya que todavía no ha renovado.

Nueva Condomina 18.45 horas

REAL MURCIA: Alberto; Gago, Amaya, Luciano, Óscar Sánchez; Carles, Aguilera, Isaac, Pedro; Kike y Chando.

SABADELL: De Navas; Chapi, Bermudo, Agustín, Puigdollers; Robles, Eneko, Toni Lao; Joaquín, Cuenca y Marc Fernández.

ÁRBITRO: Ramos Rodríguez (canario).

ASCENSO A 2ºB

Anexo Gran Canaria 1.500 espectadores

LAS PALMAS AT. 3

Raúl; David Simón, Borja, Dered (A), Israel (A); Dani, Roque (▶85' Diego), Hernan, Cristian; Omar (▶80' Jordi) y Juan Antonio (▶74' Asdruba).

SESTAO* 2

Álvaro; Basagoiti (A), Larrazabal (A), Hernais, Yoki (▶72' Tomy); Aketxe, Cerro, Del Prado (A) (▶81' Isuiza), Barrasa; Francisco (▶53' Sergio) y San Pedro.

ÁRBITRO: López López (andaluz).

GOLES: 1-0 16' **Hernan** ● 2-0 53' **Hernan** ● 2-1 75' **Barrasa** ● 3-1 90' **Dani** ● 3-2 93' **Aketxe JAIME OMAR**

Na Capellera 1.200 espectadores

MANACOR* 2

Gaspar; Kike (▶79' Fer), Abel, Petete, David Garcia, Barbón, Huertas (A), Pujadas, Roberto (▶70' Navajas), Jaime Mut y García (▶59' Sete).

MUTILVERA 1

Albisu; Goñiz (A), Izco, Edu, Vera, De la Chica (A), Mendioroz (▶70' Cerezo), Santos, Etxarte (▶62' Barrero), Ibero y Aguinaga (▶74' Capel).

ÁRBITRO: Martín Varas (andaluz).

GOLES: 0-1 30' **De la Chica** (p) ● 1-1 62' **Barbón** ● 2-1 81' **Barbón** (p)

Municipal 1.600 espectadores

SP. VILLANUEVA* 0

Manu; Cayado, Paco, Marcos Guerrero, Joni, Rubi, Chino, Nauzet (▶76' Carlitos), Cristo (A) (▶92' Yamil), Toni y Miguel Ángel (▶46' Juan Germán) (R 89').

RACING B 1

Marc; Barrio, Pinillos, Álvaro (A), Borja (A), César (A), Jairo, Maxi (▶63' Ramón), Javi Martínez, Konen (▶71' Madeira) y Rodríguez (▶46' Julián).

ÁRBITRO: Fernández Muñoz (andaluz).

GOL: 0-1 27' **Javi Martínez**

A Malata 4.000 espectadores

R. FERROL 1

Pablo Gómez; Casanova (A), Antonio, Aira, Pumar; Juan Martínez (A); Rey (A), Poratti (▶80' Arias), Céspedes (A), Rafa Mella (▶68' Marcos Álvarez); y Marcos Suárez (A) (▶70' Felipe).

IZARRA* 1

Valencia; Adriano (A), Yangüela (A) (▶75' Zabaleta) (A), Etxarri (A) (▶68' Murugarren), Casado (A); Palacios (▶57' Ziganda), Guembe; Bruno, Ardanaz, Conget (A); y Lizoain.

ÁRBITRO: López Abelleira (asturiano).

GOLES: 1-0 21' **Marcos Suárez** ● 1-1 80' **Bruno SANTI REY**

Municipal 800 espectadores

COMARCA DE NÍJAR* 0

Nacho; Gabi, Antonio José (▶54' Cobos), David Sánchez (A), Fran López, Abel, Garrincha (▶75' Sevilla), Félix (A), Raúl Alonso, Galán, Francis (▶65' Pigüi).

LA NUCÍA 0

Emilio; Javi Rosa (A) (▶79' Alexis), Juanfran, Adrián, Toni García, Aitor Antoñana (A) (▶87' Mesa), Rubén, Toni (A), Perona, Félix Prieto (▶63' Borja Pando), Inarejos (A).

ÁRBITRO: Collado López (castellano-manchego).

RESTO DE LA JORNADA

PARTIDO	HORA	IDA
Alcobendas - Mairena	12.00	1-3
Lanzarote - Almansa	12.00	2-0
C. Cálida - Arandina	12.00	0-0
Tudelano - Pozoblanco	12.00	0-0
Alhaurín - Constancia	12.00	1-1
Pozuelo - La Roda	12.00	1-0
Náxara - Reus	18.00	6-0
Cerceda - Sanse	18.00	3-1
Noja - G. Segoviana	18.00	2-0
Logroñés - Villaviciosa	18.00	1-1
Olímpic - Anguiano	18.00	0-1
Montañesa - Rayo C.	18.00	1-0
San Fernando - Loja	20.00	3-2

*Equipos clasificados

PRIMA®

Eurocopa 2011
Dinamarca
Del 11 al 25 de junio

¡Vamos a por ello!

Patrocinador Oficial Selección Española de fútbol Sub 21

EL SABOR
SIEMPRE JOVEN.

SERBIA EL TRÁGICO SUCESO SE PRODUJO TRAS UNA FUERTE DISPUTA FAMILIAR

El abuelo de Savo Milosevic asesina a tiros... a su padre

A Steva Milosevic le disparó en el pecho su progenitor una sola vez con un rifle M-48 • Falleció camino del hospital • El hermano del asesino pide que les dejen tranquilos

UNA INFORMACIÓN DE **DAVID RUIZ**

El viento de la desgracia se apoderó la noche del viernes de la familia de Savo Milosevic. El ex delantero serbio de Zaragoza, Espanyol, Celta y Osasuna recibía una llamada en la madrugada de ayer en la que se le informaba de que su abuelo Savo había disparado contra su padre, Steva, acabando con su vida.

El terrible mazazo pilló al ex atacante internacional serbio en Belgrado, donde tiene fijada actualmente su residencia.

Una fuerte riña familiar fue, según fuentes policiales, el motivo del asesinato del progenitor del ex ariete. Los hechos tuvieron lugar en el patio de la casa que los Milosevic tienen en la minúscula localidad de Glavicice, en la República Serbia de Bosnia, a unos 200 kilómetros al este de Sarajevo.

Aunque la policía no ha facilitado detalles de las causas que originaron la disputa, lo cierto es que el abuelo de Milosevic —también de nombre Savo— entró en la casa, sacó un rifle M-48 y disparó a quemarropa en el pecho a su hijo. Steva Milosevic fue trasladado inmediatamente al hospital de Bijeljine, pero falleció durante el traslado al centro médico de la principal localidad de la zona.

La Policía procedió a detener al abuelo de Milosevic, de 83 años de edad, quien ayer mismo pasaba a disposición judicial tras pasar la noche en las dependencias policiales de Bijeljine.

PROBLEMAS MENTALES

Según ha podido saber este diario, el móvil del asesinato podría estar relacionado con los desequilibrios mentales que, al parecer, padece el abuelo de Savo Milosevic desde hace ya unos cuantos años.

Mientras tanto, los Milosevic se encontraban aún ayer en estado de *shock* por todo lo acontecido en la casa familiar de Glavicice. Savo recibió numerosos mensajes de pésame de sus muchos amigos españoles, aunque el ex internacional balcánico no respondió a ninguno.

No obstante, el hermano del filicida, Milan Milosevic, rompió a lo largo de la tarde el silencio familiar para enviar un comunicada a la agencia local *Tanjug*.

ALEKSANDAR DJOROVIC

Savo Milosevic, ex delantero serbio.

En la citada misiva, el pariente de Savo reconocía que toda la familia se encontraba muy afectada por el asesinato de Steva Milosevic y pedía a la Prensa local que respetaran su intimidad y les dejaran tranquilos para poder ir asimilando poco a poco la crudeza de la tragedia acontecida.

Formado en las filas del Partizan de Belgrado, Savo Milosevic no tardó en convertirse en uno de los delanteros europeos con más proyección a principios de los años 90. Tras acabar como Pichichi de la entonces Liga yugoslava en dos campañas consecutivas —94 y 95—, emigró a la Premier para jugar en el Aston Villa.

Tras no cumplir las expectativas en Inglaterra —idéntica suerte correría en su etapa italiana con el Parma—, recaló en el Zaragoza, donde sí demostró su valía y su olfato de gol, lo mismo que hiciera más tarde en el Celta, Espanyol y Osasuna. Cerró su carrera hace tres años ganando la Liga rusa con el Rubin Kazan.

BOCA-BANFIELD

La Bombonera dice hoy adiós a Martín Palermo

GASTÓN SAIZ | BUENOS AIRES

Martín Palermo jugará esta tarde su último partido en La Bombonera, escenario en el que el delantero platense ha firmado 129 goles con el Boca Juniors, un récord que pretende ampliar para convertirse en el cuarto goleador histórico del fútbol argentino.

La reventa de entradas por Internet se activó seriamente en los últimos días ya que nadie quiere perderse la visita de Banfield —penúltima jornada del Clausura— al barrio de La Boca para rendir honores al popular *Loco*.

"Me ha costado tomar la decisión de cerrar mi carrera, pero estoy seguro de ella. Mi mayor deseo ahora es disfrutar de mi último partido en La Bombonera, despedirme de los hinchas", manifestó el atacante a los medios.

Palermo, cuya presencia en La Plata dentro de una semana para medirse a Gimnasia es todavía una incógnita, aseguró: "He vivido muchas emociones gracias a esta camiseta. El sentimiento y la manera de ser del hincha de Boca no lo voy a olvidar nunca, más allá de los goles y los títulos que logre". El *Loco* saltará al césped con una camiseta especial con el 9 en dorado.

Los *xeneizes* necesitan vencer para asegurarse una plaza en la Copa Sudamericana.

Lotería Nacional — SÁBADO

SORTEO DEL DÍA 11 DE JUNIO DE 2011

Diez series de 100.000 billetes cada una

SORTEO 46/11

Lista acumulada de las cantidades que han correspondido a los números premiados, clasificados por su cifra final

Estos premios caducan a los tres meses, contados a partir del día siguiente al de la celebración del sorteo

0		1		2		3		4		5		6		7		8		9	
Números	Euros/Billete	Números	Euros/Billete	Números	Euros/Billete	Números	Euros/Billete	Números	Euros/Billete	Números	Euros/Billete	Números	Euros/Billete	Números	Euros/Billete	Números	Euros/Billete	Números	Euros/Billete
18700	600	18701	660	18702	600	18703	600	18704	600	18705	600	18706	600	18707	660	18708	600	18709	660
18710	600	18711	660	18712	600	18713	600	18714	600	18715	600	18716	600	18717	660	18718	600	18719	660
18720	600	18721	660	18722	600	18723	600	18724	600	18725	600	18726	600	18727	660	18728	600	18729	660
18730	600	18731	660	18732	600	18733	720	18734	600	18735	720	18736	600	18737	660	18738	600	18739	660
18740	600	18741	660	18742	600	18743	600	18744	600	18745	900	18746	900	18747	660	18748	600	18749	960
18750	720	18751	660	18752	600	18753	600	18754	600	18755	600	18756	600	18757	660	18758	600	18759	660
18760	600	18761	660	18762	600	18763	600	18764	600	18765	600	18766	12.600	**18767**	**600.000**	18768	12.600	18769	660
18770	600	18771	660	18772	600	18773	600	18774	600	18775	600	18776	600	18777	660	18778	600	18779	660
18780	600	18781	660	18782	600	18783	600	18784	600	18785	600	18786	600	18787	660	18788	600	18789	660
18790	600	18791	660	18792	600	18793	600	18794	600	18795	600	18796	600	18797	660	18798	600	18799	660
53500	600	53501	660	53502	600	53503	600	53504	600	53505	600	53506	600	53507	660	53508	600	53509	660
53510	600	53511	660	53512	600	53513	600	53514	600	53515	600	53516	600	53517	660	53518	600	53519	660
53520	600	53521	660	53522	600	53523	600	53524	600	53525	600	53526	600	53527	660	53528	600	53529	660
53530	600	53531	660	53532	600	53533	720	53534	600	53535	720	53536	600	53537	660	53538	600	53539	660
53540	600	53541	660	53542	600	53543	600	53544	600	53545	600	53546	600	53547	660	53548	600	53549	660
53550	720	53551	660	53552	600	53553	600	53554	600	53555	600	53556	600	53557	660	53558	600	53559	660
53560	600	53561	660	53562	600	53563	600	53564	600	53565	600	53566	600	53567	960	53568	600	53569	660
53570	600	53571	660	53572	600	53573	600	53574	600	53575	7.680	**53576**	**120.000**	53577	7.740	53578	600	53579	660
53580	600	53581	660	53582	600	53583	600	53584	600	53585	600	53586	600	53587	660	53588	600	53589	660
53590	600	53591	660	53592	600	53593	600	53594	600	53595	600	53596	600	53597	660	53598	600	53599	660
Terminaciones		Terminaciones		Terminaciones		Terminaciones		Terminaciones		Terminaciones		Terminaciones		Terminaciones		Terminaciones		Terminaciones	
50	120	1	60	882	300	5373	1.500	224	300	2345	1.500	0316	1.500	9347	1.560	268	300	289	360
						893	300			105	300	456	300	257	360	638	300	749	360
						33	120			275	300	746	300	767	960	948	300	9	60
										745	300	816	300	67	360				
										35	120			7	60				

ESTE SORTEO ADJUDICA 3.584.100 DÉCIMOS PREMIADOS POR UN IMPORTE TOTAL DE 42.000.000 DE EUROS

PREMIO ESPECIAL	FRACCIÓN	SERIE	PREMIO ACUMULADO
2.940.000 € Núm. 18767 PRIMER PREMIO	2.ª	9.ª	3.000.000 €

NOTICIAS DEL MUNDO

■ **México** La Federación azteca espera que los cinco jugadores de la selección acusados de dopaje por clembuterol sean declarados inocentes, ya que entiende que el positivo proviene de una contaminación alimentaria por comer carne adulterada.

■ **Apuestas** El portero Marco Paoloni, uno de los principales imputados por la supuesta trama de fraude en las apuestas futbolísticas en Italia, negó ante el juez que suministrara tranquilizantes a sus compañeros del Cremonese para condicionar el resultado de un partido en 2010.

■ **Mercado** El Lille rechazó una oferta de 12 millones de euros por el marfileño Gervinho. El Flamengo fichó a Airton (Benfica).

■ **Van Persie** El delantero holandés del Arsenal criticó el tipo de vida del futbolista inglés: "Estarán acabados a los 33 años si siguen saliendo por la noche".

■ **Copa de Oro** Jamaica, 2; Guatemala, 0. Granada, 1; Honduras, 7.

MARCA TV SEGUNDO PARTIDO DE LA GRAN FINAL DE LA LIGA

Caja Segovia quiere que el Palau vuelva a enmudecer

Los azulgrana se la juegan sin Chico y Wilde, que siguen de baja

• Los segovianos saben que se medirán a un Barça enrabietado

ÁNGEL RODRÍGUEZ | MADRID

Caja Segovia buscará hoy, a partir de las 17.00 horas en MARCA TV, la segunda machada en sólo tres días y regresar a casa con un 0-2 a su favor que le deje a tiro de piedra el título de Liga. No lo tendrán fácil los pupilos de Jesús Velasco ya que, tras la victoria en el primer partido de la final (2-3), se encontrarán a un Barcelona Alusport más enrabietado que nunca. La derrota del viernes es la segunda de los culés en casa en toda la temporada, después de la que encajaron ante Azkar Lugo en el mes de marzo.

Los hombres de Marc Carmona se aferrarán al fortín que para ellos es el Palau y así tratar de igualar la eliminatoria y no acudir al Pedro Delgado con dos encuentros de desventaja, algo que les pondría el título muy difícil. De no ser así, los catalanes tendrán que vencer a Caja Segovia en tres choques seguidos, dos de ellos en territorio visitante.

Además de contra la calidad, la lucha y la gran moral del conjunto segoviano, el Barça tendrá que luchar contra las bajas.

HORARIOS

Barcelona - Caja Segovia		2-3
Barcelona - Caja Segovia	MARCA TV	17.00 h.
Caja Segovia - Barcelona	MARCA TV	Vie.17 20.30 h.
Caja Segovia - Barcelona	MARCA TV	Dom.19 19.00 h.
Barcelona - Caja Segovia		Sin confirmar

Mercedes-Benz
PENALTY

Chico y Wilde, dos hombres imprescindibles en el esquema de Marc Carmona como se demostró en el primer partido de la final, volverán a ser baja y verán el partido desde la grada.

Por su parte, Caja Segovia saldrá al Palau libre de toda presión puesto que, después de dar la sorpresa en el primer partido, ya han logrado el objetivo que se plantearon antes de viajar a Barcelona: ganar uno de los dos encuentros y recuperar el factor cancha.

El Palau vivirá hoy un partido entre un equipo —Caja Segovia— que ya sabe lo que tiene que hacer para ganar a los culés, y otro —el Barcelona— que saldrá al 120% después de haber escuchado todo tipo de críticas en las que se afirmaba que no es una plantilla tan fuerte como se creía.

FRANCESC ADELANTADO

Borja celebra el 0-1 de Caja Segovia en el primer partido de la final.

WWE® PRESENTA

1 único día

¡VIVE UNA EXPERIENCIA EMOCIONANTE CON LA WWE!

MADRID

PALACIO VISTALEGRE
12 JUNIO 2011 - 19h

entradas desde 20€*

20% de descuento en packs de 4 entradas*

ENTRADAS EN:
902 400 222 www.elcorteingles.es
ServiCaixa servicaixa.com
proactiv.es
entradas.com 902 488 488

ORGANIZA: proactiv
SÍGUENOS EN: ProactivEvents @proactiv_es
RECOMIENDA: MARCA

* Más gastos de distribución

™ & © 2011 WWE, Inc. All Rights Reserved.

ENCARRILA LA FINAL EN UN PARTIDO BRUSCO QUE ACABA EN TANGANA

El Barça roza el K.O.

Los 'Hombres de Negro' necesitan una proeza: nadie remontó un 0-2 en una final de la ACB • El Bilbao fue más agresivo y tuvo opciones de triunfo (64-60, min 38) • Navarro, otra vez decisivo con 20 puntos

Palau Blaugrana 6.902

REGAL FC BARCELONA 74

14 26 14 20

		PT	T1	T2	T3	RB	AS	MI	V	M
SADA		5	3/4	1/3	0/1	5	4	29	9	1
RUBIO		3	1/1	1/3	0/1	2	1	11	3	1
LAKOVIC		2		1/1	0/4			08	-4	0
NAVARRO		20	9/10	1/5	3/8	3	4	32	23	3
PEROVIC		1	1/2	0/2		7		15	7	1
VÁZQUEZ		8		4/6		3		15	8	1
INGLES		10	1/1	3/4	1/1	1		18	6	1
NDONG		2		1/1		6		10	9	1
MORRIS		3			1/3		1	16	3	0
LORBEK		9		3/4	1/3	5		24	12	1
ANDERSON		9	4/4	1/1	1/2	3		15	12	1
GRIMAU	E	2		1/4				07	-7	0
TOTALES		74	19/22	17/34	7/23	35	10	200	81	11

BIZKAIA BILBAO BASKET 67

11 20 09 27

	PT	T1	T2	T3	RB	AS	MI	V	M
WARREN		0/2	0/2		1		07	-6	0
JACKSON			0/3		3	1	15	-1	0
FISHER	8		1/2	2/4	2	1	27	6	1
VÁZQUEZ				0/1			03	-3	-
MAVROEIDIS	6		3/6		7		28	9	1
BANIC	3	1/2	1/5		2		22	-3	0
MUMBRÚ	12	5/8	2/6	1/3	5	4	26	13	1
HDEZ-SONSECA									
HERVELLE	8		4/8	0/2	10	2	29	13	1
VASILEIADIS	15	9/10	0/4	2/5	5	2	18	16	2
BLUMS	15	3/3	3/5	2/8	2	1	24	12	1
TOTALES	67	18/25	14/41	7/23	37	11	200	56	7

ÁRB.: José Antonio Martín Bertrán (1), José Ramón García Ortiz (1) y Juan Carlos García González (1).

JOAN SOLSONA | BARCELONA

El Regal Barcelona está a un solo partido de recuperar la corona que le quitó el año pasado el Caja Laboral. La historia —nadie ha remontado un 2-0 adverso en las finales— y el potencial económico y deportivo de ambos, juegan a favor de los azulgrana y en contra del Bizkaia Bilbao.

El Bilbao Arena, que ya tumbó a un descabezado Madrid, deberá obrar la mitad del milagro y la otra parte deberá hacerla el Barcelona, un equipo muy superior en su quinteto titular y en su banquillo, ideado para ganar su Euroliga y no la ACB y la Copa, y que se ha encontrado a un adversario inesperando en la lucha final.

Los visitantes empezaron más duros en defensa que en el primer asalto. Presión desde el saque, cerrando mejor el rebote defensivo y mil manos rodeando las posesiones y los tiros de Navarro. A los dos minutos, los azulgranas seguían sin anotar pero su rival se había quedado en tres puntos.

Anderson se cansó de perder balones y chupárselas todas hasta que Pascual le cambió por Grimau. En el equipo de Katsikaris, los errores se los repartía el colectivo. Para ganar al Barça, y más en el Palau, no puedes desperdiciar tres ataques consecutivos.

Ricky Rubio, relegado a un papel secundario desde que se sabe que se irá a la NBA, saltó al parqué en el minuto 8, jugando más de escolta que de base junto a Lakovic. El estirón barcelonista coincidió con una asistencia de Rubio al cielo del Palau y que bajó Vázquez con un *alley hoop*. Fue un visto y no visto (32-20 min 16).

El Bizkaia Bilbao sólo anotaba, y poco, desde el tiro libre, con un pobre 7/14 para un definitivo 18/25. Apareció también la mejor versión de Ingles. El perímetro local marcó las diferencias hasta que Fisher y Blums se acordaron de que había la opción del triple.

Mumbrú y Anderson jugaban su particular partido, que terminó en el túnel de vestuarios. Roces, contactos y algo más hasta que Pascual mandó al estadounidense al banquillo. Esa guerra no le interesaba con el ritmo de los acontecimientos de su lado. Fotis Katsikaris dialogaba más con los jugadores del Barça que con los suyos, y fue silbado por el público.

Al descanso, una única realidad: los bilbaínos habían parado a las torres enemigas —20 por 14 rebotes—, sujetaban a Navarro, pero cedían (40-31). Nadie podía presumir de haber anotado más de 10 puntos. El primero en llegar a esa cifra fue el cañonero Blums.

PRECIPITACIÓN Y TENSIÓN

La amenaza vasca fue relativa, porque del 40-34 se pasó al 47-34, gracias a un 2+1 de Ingles. La distancia parecía insalvable. Y lo fue. Aunque el Bilbao lo intentó todo. El reloj descontaba los minutos y sólo se veía precipitación y tensión, centrada en piques: Anderson con Hervelle y Mumbrú y Vasileiadis con Sada, con protestas y fallos a partes iguales.

El Barça, sin embargo, tiene a Navarro, que no falla ante la presión ni ante la línea de personal. Suyos fueron los puntos que dispararon el marcador (52-38). Un parcial de 0-7 al inicio del cuarto periodo alimentó las esperanzas visitantes, que apretaron aún más el marcador (64-60 min 38), con dos triples de Vasileiadis. Otro desde ocho metros de Navarro acabó con la remontada.

El partido pudo ser el último de Ricky Rubio en el Palau. Y no sólo de él, sino también de Anderson, Morris, Lakovic y el descartado Basile. Sólo la convicción del Bilbao, unida a una pájara global de los azulgranas podría forzar el quinto partido de desempate.

FRANCESC ADELANTADO

Fran Vázquez machaca ante la mirada de cuatro jugadores del Bilbao.

Pudo ser el adiós de Ricky al Palau

Ricky Rubio dejará el Barcelona el próximo verano y pondrá rumbo a la NBA, concretamente a Minnesota. Eso significa que el de ayer pudo ser su último encuentro como jugador azulgrana en el Palau. Sólo habría una posibilidad de que la afición pudiera verle una vez más y es que el Bizkaia Bilbao Basket forzara el quinto y definitivo encuentro de la final, que se disputaría el próximo sábado. El base volvió a estar en un segundo plano, ya que Sada rozó la perfección en defensa. Que vuelva a pisar el Palau dependerá de lo que ocurra el martes y el jueves.

MARCA en ORBYT.es

▶ **NO TE PIERDAS** EL ANÁLISIS DE MARCA DE LA FINAL TRAS EL BRONCO SEGUNDO PARTIDO DE LA SERIE.

FRANCESC ADELANTADO

Navarro lanza un triple ante Blums.

KATSIKARIS CONSIDERA POSITIVA LA TRIFULCA EN EL TÚNEL DE VESTUARIOS

"La bronca es buena, hacía mucho que no había una"

J. S. | BARCELONA

Fue un partido con más tensión que juego. Las 52 faltas que se pitaron lo dicen casi todo. Hubo agresividad por ambos lados, más de un pique entre parejas de baile y los nervios siguieron al final del encuentro. Algunos jugadores se citaron en los vestuarios mientras hacían sus respectivas piñas. La del Bilbao acabó antes y se metieron en el túnel. Morris abandonó a toda prisa la del Barça en busca de Banic. Hubo empujones y cruces de palabras por ambas partes antes de que les separaran. Todo quedó ahí.

Para Fotis Katsikaris, técnico de los bilbaínos, lo sucedido puede ser positivo: "Es bueno. Significa que hay una final. Hacía mucho que no había una final con peleas, broncas... Eso pasa porque los nervios están al límite tras una temporada tan larga".

En el banco azulgrana, Víctor Sada se quejó de alguna faceta de juego de su rival: "El Bilbao roza la ilegalidad en los bloqueos, pero nosotros hemos intentado jugar al mismo nivel".

Xavi Pascual tampoco fue ajeno a la tensión que reinó en la cancha: "Ha sido el partido más duro desde que soy entrenador de este equipo", dijo el técnico.

Roces hubo unos cuantos y en ellos se vio envuelto Mumbrú. "Han sido cruces de palabras, que son normales en una final. Todo el mundo quiere ganar y ahora nos toca jugar en nuestra pista", aseguraba el alero del Bizkaia Bilbao Basket.

→ NO TE PIERDAS CADA DÍA EN MARCA.COM LOS MEJORES VÍDEOS DEL MUNDO DEL BALONCESTO

Alan Anderson golpea con el codo la cabeza de Álex Mumbrú.

FRANCESC ADELANTADO

NOTICIAS DEL BASKET

■ San Van Rossom seguirá en el CAI Zaragoza El base belga ha renovado por dos años: "Espero dar un paso adelante y aportar un poco más que el año pasado".

■ Bismack Biyombo se entrena ante toda la NBA El pívot, ex del Fuenlabrada, hizo un 'workout' en el Eurochamp de Treviso ante mánagers y ojeadores de casi todas las franquicias. Las previsiones colocan al jugador, de 18 años y 2,06, entre los 10 primeros del 'draft'.

■ Xavi Rabaseda apura sus opciones en el 'draft' en Estados Unidos El alero tomará parte en algunos entrenamientos para comprobar sus posibilidades. **R.M.**

■ Chus Bueno, vicepresidente de la NBA en Europa, habla de la huelga "Somos optimistas. Nadie quiere un 'lockout' y una dispersión de jugadores", asegura.

■ La selección femenina llegará invicta al Europeo España superó a Turquía 55-58 en el último amistoso y no ha perdido ninguno de los ocho.

■ Josh Smith, fanático de Messi El alero de los Hawks, en Barcelona por el 'NBA 5 United Tour', cree que el azulgrana es el LeBron del fútbol.

LA OPINIÓN

POR JOSÉ LUIS LLORENTE *

Sáez versus Bertomeu

Comenzaba la semana con unas escalofriantes declaraciones del máximo rector de la Euroliga, **Jordi Bertomeu**, en las que desgranaba su egoísta visión del baloncesto europeo, impropia de alguien que ostenta un cargo de su responsabilidad. En realidad, tampoco hay nada nuevo de lo que sorprendernos, si acaso, que sus perlas aisladas de los últimos tiempos se han convertido en la declaración formal de un proyecto que pretende liquidar las Ligas nacionales.

También llama la atención que a la hora de citar a los dirigentes más relevantes del baloncesto español, señale a los federativos **Saporta** y **Segura**, y omita deliberadamente la tercera S, la de Sáez. ¿Celos personales o diferentes visiones de la gestión del baloncesto? Quizá ambos.

En la relación de los dirigentes más destacados del siglo XXI es inevitable citar a Sáez. Por encima de su peculiar personalidad, que a casi nadie deja indiferente, y aun cargando en su debe alguna decisión que podría ser discutible, el balance de su gestión es, cuanto menos, notable.

No sólo ha sabido administrar el talento de la mejor generación de jugadoras y jugadores de nuestra historia, sino que ha realzado las Ligas Adecco y también el baloncesto femenino.

Al margen de sus diferencias con el presidente del COE, **Alejandro Blanco** —que deberían encauzarse cuanto antes— la realidad nos muestra un Sáez más polémico que conflictivo, que ha integrado en la Federación Española a árbitros, entrenadores y jugadores como nunca antes había sucedido. Valga como dato, asimismo, que en la última Asamblea los clubes de la ACB votaron a favor de todas sus propuestas.

Por el contrario, Bertomeu tiene en su hoja de servicio un sinfín de conflictos con jugadores, árbitros, entrenadores, federaciones, medios de comunicación y hasta el gobierno. Superándose a sí mismo, su postura en los últimos tiempos le ha llevado a enfrentarse frontalmente con la Liga ACB y a provocar un cisma entre los clubes.

No significa esto que yo, como presidente de la ABP, no haya tenido importantes diferencias con Sáez. La última, aún reciente, con motivo del nuevo marco de contratación de las Ligas Adecco; pero a ambos nos mueve como último objetivo el bien común del baloncesto, y así es fácil ponerse de acuerdo.

Sáez quiere llevar un balón a cada casa y el baloncesto a las calles, a los colegios, a las empresas, a las cárceles y a los barrios marginales. Bertomeu se encierra en un proyecto elitista y excluyente en el que intenta exprimir a su favor las últimas gotas de leche de la vaca del baloncesto.

> La FEB aglutina y la Euroliga discrimina cada vez más

Mientras Sáez aglutina, Bertomeu discrimina cada vez más y a su antojo. Tampoco debería sorprendernos: en su día liquidó la Primera B y condujo la Liga ACB a un canal de pago, un error que hoy todavía estamos lamentando y que repitió posteriormente con la Euroliga: Bienvenido el dinero fresco para hoy y mañana ya veremos.

Por su parte, Sáez ha incrementado el presupuesto de su federación de 4 a 20 millones de euros, de los que el 85% son recursos propios. Dos mundos antagónicos.

* **José Luis Llorente** es presidente de la Asociación de Baloncestistas Profesionales (ABP)

CICLISMO CONTADOR CONFIRMA SU PARTICIPACIÓN EN EL TOUR TRAS GANAR EL GIRO

"La última semana se me puede hacer larga"

El madrileño, aunque aún se siente cansado, acepta el reto de ganar Giro y Tour en una misma temporada • Ayer hizo los 150 km de su marcha cicloturista • Y hoy, a los Alpes

JOSU GARAI | PINTO

Apenas una hora después de finalizar la primera edición de la marcha cicloturista que lleva su nombre, el tiempo que necesitó para escaparse a su casa y poder asearse un poco, Alberto Contador confirmó ayer su participación en el Tour de Francia.

"Sé que es un reto difícil", dijo, "pero voy a ir. Ayer —por el viernes— hice un test por la sierra madrileña y aunque el resultado no es lo que más me anima, todavía queda tiempo hasta la salida del Tour. Para mí sería más sencillo preparar la Vuelta a España, porque tendría más tiempo para recuperarme mejor, pero el Tour es la mejor carrera del mundo, por lo que en él están los mejores corredores, y eso me motiva".

El madrileño, por tanto, estará el 2 de julio en el Passage du Gois, que es donde se pondrá en marcha la ronda gala. "Iré a hacerlo lo mejor posible", decía sobre la posibilidad de ganar el Giro de Italia y el Tour de Francia en una misma temporada, "pero soy consciente de que hace casi 15 años que nadie lo consigue", desde Pantani en 1998.

No descarta, sin embargo, lograrlo: "Es un reto difícil, de ahí que lo haya meditado tanto. Pero he hablado con Bjarne Rijs y como sé que mi presencia en el Tour de Francia es fundamental para el equipo y los patrocinadores, que se están portando conmigo de una forma increíble, lo he aceptado. El problema es que la gente quiere que haga lo mismo que en el Giro", arrasar literalmente a los rivales, "y eso es muy difícil".

Alberto ya tiene la mente en Francia: "Voy a afrontar el Tour de una forma diferente, sabiendo que la temporada está más que salvada porque he obtenido resultados en casi todas las carreras que he disputado".

Sin embargo, no puede permitirse el lujo de hacer el ridículo en la gran cita del año: "Si voy al Tour es para llegar con ganas y para intentar luchar por la victoria, aunque sabiendo lo que ya llevo en las piernas", que no es otra cosa que el palizón del Giro.

Por eso, no piensa en otra cosa que no sea en descansar y cargar otra vez las baterías, a pesar de que no olvida el cariño de la afición. Ayer sin ir más lejos estuvo una hora entera —literal— firmando autógrafos: "Aunque pierda la forma, quiero llegar descansado a la salida, porque ha sido un Giro durísimo. Lo primordial es descansar".

LA CLAVE DEL TOUR

Contador, no obstante, tiene una forma muy extraña de descansar, porque hoy mismo se trasladará a los Alpes para, a partir de mañana, inspeccionar junto a sus compañeros del Saxo Bank los finales de Pinerolo, Galibier y Alpe d'Huez, además de la contrarreloj de Grenoble. "Pero voy a ir muy suave", se defiende.

Lo malo es que este año los Alpes, además de durísimos, están en la recta final de carrera: "La última semana se me va a hacer larga y me puede pesar un poco. Igual llego cansado", acepta resignado. "Iré día a día".

Sus rivales, por el contrario, empezando por los hermanos Schleck, Andy y Frank, llegarán al Tour en plenitud: "Están haciendo una preparación ideal, tanto ellos como el resto de los corredores de su equipo. Serán la referencia", dice de los hombres del Leopard quitándose la responsabilidad de encima.

De lo que ahora mismo no quiere saber nada es de la Vuelta: "Me tengo que centrar en el Tour, la Vuelta es mucho hablar", porque supondría hacer las tres, algo que sería una locura: "La Vuelta a España no entra en mis planes", decía finalmente con educación y sin rodeos.

Desde que finalizó el Tour y hasta el viernes, apenas ha tocado la *burra*: "He desconectado, intentando estar lo más tranquilo posible. La bici apenas la he cogido", explica. "Aún noto el cansancio muscular, aunque poco a poco confío en ir mejor". Ayer, en la marcha cicloturista a la que da nombre, se hizo 150 km.

JACINTO VIDARTE

Contador, Jesús Hernández y Jorge, uno de sus amigos, en plena marcha. Arriba, la paella para los participantes.

Antes del Tour, sólo correrá los Nacionales de contrarreloj y fondo

El viernes se entrenó durante cuatro horas por la sierra madrileña, con los puertos de Morcuera y Cotos por medio; ayer hizo su marcha cicloturista, 150 km de nada; a partir de hoy inspeccionará los Alpes... Y dice que necesita descansar. Puesto que antes del Tour también necesitará un poco de ritmo de competición, Alberto Contador cuenta con disputar este año los Campeonatos de España de contrarreloj, el viernes 24, y de fondo, el domingo 26, que se celebrarán en Castellón. En 2009 ganó el de crono, pero nunca había disputado el de línea.

LOS DOBLETES GIRO-TOUR EN LA HISTORIA DEL CICLISMO

Fausto Coppi	Italia	1949-1952
Jacques Anquetil	Francia	1964
Eddy Merckx	Bélgica	1970-72-74
Bernard Hinault	Francia	1982-1985
Stephen Roche	Irlanda	1987
Miguel Indurain	España	1992-1993
Marco Pantani	Italia	1998
Alberto Contador	España	¿2011?

MARCA en ORBYT.es

▶ **JOSU GARAI** ANALIZA LA DECISIÓN DE CONTADOR DE DISPUTAR EL TOUR Y SUS OPCIONES DE VICTORIA.

BALONMANO

Las chicas, al Mundial de Brasil

Aunque la selección española femenina cayó derrotada ante Macedonia (24-21) en el partido de vuelta de los 'playoffs' de clasificación para el Mundial de este año en Brasil, su renta de 15 goles en la ida fue suficiente para adjudicarse el billete para la competición.

Carmen Martín abrió la lata con un lanzamiento de 7 metros y, tras el empate de Macedonia, el combinado español empezó a apabullar a su rival. Las locales se vieron incapaces de penetrar el 6-0 de las pupilas de Jorge Dueñas. La guardameta Cristina González se erigió en una de las líderes de su equipo gracias a sus paradas y sus pases largos, que machacaron a la contra al rival. Pero las repetidas pérdidas de las españolas acercaron a Macedonia, que en el minuto 25 lograba el empate a 10. En la segunda parte, un parcial 5-0 de las locales dio el triunfo a Macedonia, aunque valió la renta de la ida.

BALONMANO

España se despide ante Rumanía

La selección masculina juega hoy su último partido de la fase de clasificación para el Europeo 2012, que le enfrenta a Rumanía en Guadalajara (18.00 h., Teledeporte). El partido es intrascendente después de que España se asegurase matemáticamente la clasificación, lo que le abre otra vía de entrada a los Juegos, ya que el Europeo clasifica al ganador, o al segundo si gana Francia. | **J. R.**

Laura Cabanillas, con el trofeo.

GOLF

Cabanillas gana en el Banesto Tour

Laura Cabanillas se impuso en la prueba del Banesto Tour de Lerma (Burgos) corroborando el idilio que mantiene con el circuito nacional femenino, en el que suma una prueba cada año. En 2009 ganó en el Parador de Málaga y en 2010, en Meis. Además, Carlota Ciganda se metió entre las ocho mejores del 'match play' y Larrazábal está a dos golpes en el Open de Italia.

CICLISMO GANA LA ETAPA REINA

'Purito' se luce en el Dauphiné

Lejos de descansar tras el Giro, quería aprovechar la forma • Wiggins, más líder

J.G.

Por fin, después de varios ensayos y postes al larguero, desde cerca y desde lejos, en solitario y en grupo, Joaquín Rodríguez metió ayer un golazo, el segundo de la temporada.

Además de una victoria, una etapa de la Vuelta al País Vasco, el catalán llevaba hasta ayer cuatro segundos puestos y un tercero, junto a un sinfín de buenas actuaciones y plazas destacadas, como por ejemplo el quinto puesto final en el Giro, pero los triunfos se le resistían. Parecía que la suerte que tanto le acompañó en 2010, cuando acabó como número 1 del mundo, le había abandonado.

Sin embargo, lejos de desanimarse y tirar la toalla, tras el final del Giro decidió apurar un poco más la forma para, al mejor estilo Marino Lejarreta, probar suerte en el Dauphiné Libéré. Su cuerpo le pedía descanso, pero su corazón guerra, batalla hasta la extenuación, hasta que el destino volviera a estar de su lado y, de esta forma, regresaran las victorias.

Así, en la etapa reina del Dauphiné, la de ayer con final en el Collet d'Allevard, una cima donde ya habían ganado Martín Farfán, en 1992, y Pascal Hervé, dos años más tarde, *Purito* encendió la traca a 5 km de la meta y nadie pudo seguirle. Vinokourov lo intentó, pero acabó pagando la osadía.

El catalán consiguió finalmente levantar los brazos. Uno, mejor dicho, porque con el dedo índice señaló al cielo, desde donde su amigo Tondo a buen seguro presenció su gesta.

"Venía del Giro con miedo al cansancio, pero con la idea de ganar una etapa porque sabía que con la crono no tenía opciones en la general", explicó Joaquín. "Ha salido todo perfecto, estoy contento de haber venido", añadió. Ahora es sexto.

En la general, y no sin problemas, Wiggins afianza su liderato, ya que Evans sufrió más de la cuenta.

REUTERS

Joaquín Rodríguez celebra la victoria en el podio del Collet d'Allevard.

EL DÍA EN IMÁGENES

ROBERTO CARDENAS

EL ESPECTÁCULO DEL MONSTER JAM INVADE EL CALDERÓN

■ El estadio Vicente Calderón fue escenario del aterrizaje en España de los Monster Jam. Los gigantescos camiones de más de cuatro toneladas realizaron todo tipo de inverosímiles evoluciones y saltos.

DAVID MOIRON

FERNÁNDEZ CASTAÑO EMBOCA EN EL BERNABÉU

■ Gonzalo Fernández-Castaño envió una bola al interior del estadio Santiago Bernabéu desde el paseo de la Castellana, como ya hizo Severiano Ballesteros en 1983. El acto se desarrolló dentro de la campaña 'Bautismo de Golf' que impulsa la Federación Española de Golf. Dentro del estadio, Gonzalo realizó una exhibición.

ACCIDENTE BRUTAL DE ALLAN MCNISH EN LAS 24 HORAS DE LE MANS

■ Poco después de iniciarse la famosa carrera de resistencia, el Audi R18 TDI número 3, pilotado por el ex piloto de Fórmula 1 Allan McNish se tocó con un GT y perdió el control, impactando brutalmente contras las protecciones de la pista. Pese a la violencia del golpe, McNish salió ileso.

REUTERS

VOLEIBOL

España suma una victoria en Grecia

A.R. | MADRID

La selección masculina logró una importante victoria en la tercera jornada de la Liga Europea. Con el triunfo sobre Grecia, por 1-3, los de Fernando Muñoz mantienen el primer puesto del grupo en el mano a mano que tienen con Holanda por la plaza. En mujeres, España dejó escapar la victoria, aunque sumó un punto también en Grecia al caer 3-2.

VELA

Alabau vence en el ensayo olímpico

Marina Alabau se alzó con la medalla de oro en la clase RS:X de la Skandia Sail for Gold Regatta, tras seis días de competición en Weymouth, en el mismo campo de regatas de los Juegos de Londres. El 470 femenino de Tara Pacheco y Berta Betanzos se quedó a las puertas del podio de la cita británica, una de las tres que puntúan para otorgar las plazas olímpicas españolas. | **J. M. C.**

ATLETISMO

Ngoni Makusha emula a Carl Lewis

El atleta zimbabuense Ngoni Makusha hizo historia el viernes al batir el récord de los 100 metros de los Campeonatos universitarios de Estados Unidos con un tiempo de 9.89. Con 24 años, el pupilo de Ken Hardnen no sólo brilló en la recta –corrió más rápido que Usain Bolt esta temporada– sino que saltó 8,40 en la prueba de longitud. Así, el zimbabuense se convirtió en el cuarto atleta en ganar dos títulos individuales en el Campeonato universitario americano como ya lo hicieran Carl Lewis, Jesse Owens y DeHart Hubbard.

De hecho, Makusha, cuarto atleta en el ranking mundial del año, corrió más el viernes que Gay y Mullings, en el esperado duelo de la reunión de Nueva York (Liga de Diamante). La lluvia, el viento en contra (-3.4) y tres salidas nulas marcaron una prueba que finalmente ganó Mullings en la 'foto-finish', con el mismo tiempo que Tyson Gay (10.26).

HOCKEY

El Club de Campo, a la final de la Euroliga

El Club de Campo de Madrid se clasificó ayer para la final de la Euroliga después de vencer con claridad al Reading inglés por 3-0 en las semifinales. En la final, que se disputa hoy a partir de las 15.40, se medirá al anfitrión, el conjunto holandés HGC, en el que juega el español Rodrigo Garza, que se impuso al Oranje Zwart por el mismo marcador (3-0).

MARCADOR

ATLETISMO

REUNIÓN DE NUEVA YORK

HOMBRES
100 m (-3.4): 1. Mullings (JAM), 10.26; 2. Gay (USA), 10.26; 3. Bledman (TRI), 10.33. **400 m:** 1. Wariner (USA), 45.13; ... 5. Pistorius, 45.69. **800 m:** 1. Yego (KEN), 1:46.57; 2. Mulaudzi (RSA), 1:46.68; No acabó Kaki por lesión. **1500 m:** 1. Torrence (USA), 3:36.15. **5000 m:** 1. Gebremeskel (ETI), 13:05.22; 2. Lagat (USA), 13:05.46; 3. T. Bekele (ETI), 13:06.06. **400 m.v.:** 1. Culson (PUR), 48.50. **Pértiga:** 1. Mesnil (FRA), 5,52. **Triple:** 1. Idowu (GBR), 16,67; 2. Olsson (SUE), 16,29; 3. Sands (BAH), 16,28.
MUJERES. 200 m: 1. Felix (USA), 22.92
400 m: 1. Spencer (JAM), 50.98. **800 m:** 1. Beckwith (USA), 2:01.09. **1500 m:** 1. Sinclair (JAM), 4:08.06; 2. Uceny (USA), 4:08.42. **3.000 obstáculos:** 1. Chemos (KEN), 9:27.29; 2. Assefa (ETI), 9:27.37; 3. Samitova-Galkina (RUS), 9:29.75. **100 m.v.:** 1. Carruther (USA), 13.04. **Altura:** 1. Green Tregaro (SUE), 1,94; 2. Vlasic (CRO), 1,90. **Longitud:** 1. Jimoh (USA), 6,48. **Disco:** 1. Brown Trafton (USA), 62,94. **Jabalina:** 1. Obergföll (ALE), 64,43.

CTO. ESPAÑA CLUBES (DIV. HONOR)

HOMBRES. Equipos: 1. Playas de Castellón, 239; 2. Puerto Alicante OHL, 182; 3. AD Marathon, 150,5. **Principales resultados. 800 m:** 1. Kevin López, 1:50.60. **Altura:** 1. Miguel Ángel Sancho, 2,20. **Longitud:** Luis Felipe Méliz, 7,83. **Martillo:** 1. Javier Cienfuegos, 74,81 m.
MUJERES. Equipos: 1. Valencia Terra i Mar, 232; 2. Puerto Alicante, 179; 3. Playas de Castellón, 150. **Principales resultados. 100 m:** 1. Digna Luz Murillo, 11.71. **1.500:** 1. Isabel Macías, 4:23.65. **3000:** 1. Dolores Checa, 9:24.12. **3000 obstáculos:** 1. Diana Martín, 9:58.90. **100 m.v.:** 1. Josephine Onyia, 12.95. **Martillo:** 1. Berta Castells, 65,32. **Triple:** 1. Patricia Sarrapio, 13,77. **Peso:** 1. Irache Quintanal, 15,66. **Jabalina:** 1. Mercedes Chilla, 59,11. **5000 m marcha:** 1. Beatriz Pascual, 22:46.55.

REUNIÓN DE GOTEBORG

MUJERES. Altura: 1. **Ruth Beitia**, 1,90.

MEMORIAL PRIMO NEBIOLO

HOMBRES. 110 m (-0.5): 1. Robles (CUB), 13.23; 2. Porter (USA), 13.49; ... 4. **Felipe Vivancos**, 13.75.
1.500 m: 1. Laalou (MAR), 3:31.92; ... 7. **Juan Carlos Higuero**, 3:40.27.

CICLISMO

DAUPHINÉ LIBÉRE

6ª etapa: 1. **Joaquím Rodríguez** (Katusha), 5h.12:47; 2. Gesink (Rabobank), a 31 seg.; 3. Van Den Broeck (Omega P-Lotto), a 39; 4. Kern (Europcar), a 41; 5. Vinokourov (Astana), a 50; 6. Wiggins (Sky), a 54; 7. Sörensen (Saxo Bank), a 1:00; 8. Peraud (AG2R), a 1:06; 9. Evans (BMC Racing Team), a 1:09; ... 15. **Samuel Sánchez** (Euskaltel Euskadi), a 3:10; 21. **Iván Velasco** (Euskaltel-Euskadi), a 4:06.
General: 1. Wiggins (Sky), 23h.16:11; 2. Evans (BMC), a 1:26; 3. Vinokourov (Astana), a 1:52; 4. Van Den Broeck (Omega Pharma), a 2:13; 5. Kern (Europcar), a 2:52; 6. **Joaquím Rodríguez** (Katusha), a 3:01; 7. Peraud (AG2R), a 3:30; 8. Sivtsov (HTC-Highroad), a 4:14; ... 16. **Samuel Sánchez** (Euskaltel Euskadi), a 6:31; 26. **Haimar Zubeldia** (RadioShack), a 4:22.

VUELTA AL ALENTEJO

3ª etapa: 1. Siskevicius (La Pomme), 4.00:02; 2. Sancho (LA Antarte), m.t.; 3. Silvestre (Liberty), m.t.; 4 **Ricardo García** (Orbea), m.t.; 5. Caldeira (Tavira), m.t.
General: 1. Sancho (LA Antarte), 11.56:22; 2. Siskevicius (La Pomme), a 11; 3. Caldeira (Tavira), a 13; 4. **Ricardo García** (Orbea) a 20; 5. Coutinho (Vitória), m.t.

VUELTA A SUIZA

1ª etapa (CRI, 7,1 km) y general: 1. Cancellara (Leopard), 9:41; 2. Van Garderen (HTC), a 9 seg.; 3. Sagan (Liquigas), a 17; 4. Larsson (Saxo Bank), m.t.; 5. Klöden (RadioShack), a 18; 6. Danielson (Garmin), m.t.; 7. Velits (HTC), a 21; 8. Mollema (Rabobank), a 22; 9. Leipheimer (RadioShack), m.t.; 10. Gerdemann (Leopard), m.t.

GOLF

ABIERTO DE ITALIA

3ª jornada: 1. Rock (ING), 200 (64, 68, 68); **2. Pablo Larrazábal**, 202 (67, 70, 65); +. Fasth (SUE), 202 (69, 69, 64); +. Kruger (AfS), 202 (69, 66, 67); +. Boyd (ING), 202 (69, 65, 68); +. F. Molinari (ITA), 202 (66, 68, 68); +. Luiten (HOL), 202 (66, 67, 69);... 12. Mannasero (ITA), 204 (66, 68, 70).

ST. JUDE CLASSIC (PGA EE.UU)

2ª jornada: 1. Karlsson (SUE), 131 (66, 65); 2. Knost (USA), 134 (66, 68); Bradley (USA), 134 (67, 67); 4. Merrick (USA), 135 (66, 69); 5. Jacobson (SUE), 136 (71, 65); Frazar (USA), 136 (71, 65); 7. McNeill (USA), 137 (70, 67); Snedeker (USA) 137 (71, 66); Ames (CAN) 137 (69, 68); Stallings (USA) 137 (69, 68); Mathis (USA), 137 (65, 72); Gomez (ARG), 137 (67, 70); O'Hern (AUS), 137 (71, 66); Matteson (USA), 137 (70, 67); Blanks (USA), 137 (66, 71); ... **No pasa el corte: Sergio García**, 147 (79, 68).

BANESTO TOUR-LERMA

Clasificación final: 1. Laura Cabanillas, 134 golpes (70, 64); 2. Raquel Carriedo, 135 (69, 66); 3. Sara Beautell, 137 (67, 70); 4. Ana Belén Sánchez, 138 (72, 66).

TENERIFE LADIES MATCH PLAY

Octavos de final: Bondad (AUS) a Lunn (AUS), 3 y 2; Brewerton (GAL) a Davies (ING), 1 hoyo. Montgomery (ING) a **Tania Elósegui,** 3 y 2. Hudson (ING) a Robertzee (RSA) 3 y 2. **Carlota Ciganda** a Allen (USA), 1 hoyo. Hall (GAL) a Johnson (ING), 4 y 3. Garrett (AUS) a Keating (AUS), 5 y 4. Pace (RSA) a Bregman (RSA), 1 hoyo.

HOCKEY HIELO

NHL

FINAL: Vancouver, 1; Boston, 0 (Serie 3-2. Al mejor de 7).

HOCKEY

EUROLIGA

Semifinales: Club de Campo, 3; Reading (ING), 0. Oranje Zwart (HOL), 0; HGC (HOL), 3.

NATACIÓN

MARE NOSTRUM

HOMBRES. 100 libre: 1. Targett (AUS), 48.86. **400 libre:** 1. Agnel (FRA), 3:49.89. **200 braza:** 1. Tateishi (JAP), 2:12.93. **200 mariposa:** 1. Matsuda (JAP), 1:55.68; ... 3. Cseh (HUN), 1:56.11. **100 espalda:** 1. Irie (JAP), 53.47. **200 estilos:** 1. Cseh (HUN), 2:01.03.
MUJERES. 200 libre: 1. Heemskerk (HOL), 1:56.55. **100 braza:** 1. Marshall (AUS), 1:09.30. **100 mariposa:** 1. Kato (JAP), 58.56. **200 espalda:** 1. Sakai (JAP), 2:07.74; 2. Coventry (ZIM), 2:11.57. **400 estilos:** 1. Miley (GBR), 4:35.89; 2. Coventry (ZIM), 4:45.28.

PIRAGÜISMO

CTO. EUROPA SLALOM (SEU D'URGELL)

INDIVIDUAL. FINALES. HOMBRES. C2: 1. Pavol Hochschorner/Peter Hochschorner, 107.05.
MUJERES. K1: 1. Baer (ALE), 105.26; ... 5. **Maialen Chourraut**, 103.52; 9. **Marta Martínez**, 111.55.
EQUIPOS. FINALES. HOMBRES. C2: 1. Rep. Checa, 123.20. **MUJERES. K1:** 1. Rep. Checa, 122.05.

TENIS

TORNEOS DE LA SEMANA

HALLE (ATP. 663.750 €. Hierba)
Semifinales: Kohlschreiber (ALE) a Monfils (FRA,3) 6-3, 6-3. Petzschner (ALE) a Berdych (RCH,) 7-6 (7), 2-6 y 6-3
QUEEN'S (ATP. 627.700 €. Hierba)
Semifinales: Murray (GBR,2) a Roddick (USA,3) 6-3, 6-1. Tsonga (FRA,5) a Ward (GBR) 6-3, 7-6 (7).
BIRMINGHAM (WTA. 150.288 €. Hierba)
Semifinales: Hantuchova (ESL,4) a Ivanovic (SER,2) 6-7 (2), 6-3, 6-2. Lisicki (ALE) a Shuai (CHN,3), 6-3 y 6-1.
COPENHAGUE (WTA. 150.288 €. Tierra)
Semifinales: Safarova (RCH,4) a Martic (CRO) 1-6, 6-4, 6-2. Wozniacki (DIN,1) a Barthel (LUX), 6-1, 6-2.
MARCA JÓVENES PROMESAS SEVILLA
Final masculina: Orantes a Olmo, 7-6 (3), 6-2.
Final femenina: Luque a Moreno, 6-2, 4-6, 6-2.

TRIATLÓN

TRIATLÓN DE ZARAUTZ

HOMBRES: 1. Clemente Alonso, 3.40:42; 2. Eneko Llanos, 3.41:20; 3. Mathias Hecht, 3.44:36.
MUJERES: 1. Catriona Morrison (GBR), 4.08:27; 2. Anna Cleaver (NZL), 4.16:36; 3. Ana Burgos, 4.24:23.

VELA

SAIL FOR GOLD REGATA (FINAL)

470 masculino: 1. Pierre/Vicent (FRA), 31; 2. Belger/Page (AUS), 61; ... 7. **Onán Barreiros/Aarón Sarmiento**, 88.
470 femenino: 1. Aleh/Powrie (NZL), 52; 2. Mills/Clark (GBR), 70; ... 4. **Tara Pacheco/Berta Betanzos**, 88.
49er: 1. Outteridgen/Jensen (AUS), 60; 2. Christidis/Hansen (FRA), 80; ... 14. **Federico Alonso/Arturo Alonso**, 132.
Finn: 1. Ainslie (GBR), 42; 2. Scott (GBR), 52; 3. Kljanovic (CRO), 57; ... 11. **Rafa Trujillo**, 107.
Láser: 1. Slingsby (AUS), 41; 2. Murdoch (NZL), 57; 3. Goodison (GBR), 64; ... 11. **Javier Hernández**, 109.
Láser radial: 1. Bowmeester (HOL), 40; 2. Van Acker (BEL), 50; ... 21. **Alicia Cebrián**, 130; 22. **Lucía Reyes**, 134.
RS:X masculino: 1. Dempsey (GBR), 28; 2. Tobin (NZL), 29; 3. Van Rijsselberge (HOL), 40; ... 10. **Iván Pastor**, 89.
RS:X femenino: 1. **Marina Alabau**, 37; 2. Klepacka (POL), 45; 3. Korzits (ISR), 66; ... 6. **Blanca Manchón**, 69.
Star: 1. Scheidt/Prada (BRA), 38; 2. Lööf/Salminen (SUE), 44; ... 25. **Fernando Echávarri/Fernando Rodríguez**, 182.
Match race: 1. Estados Unidos; 2. Gran Bretaña; ... 10. **Tamara Echegoyen, Sofía Toro, Ángela Pumariega**.

VOLEIBOL

LIGA MUNDIAL

GRUPO A: Puerto Rico, 0; Polonia (22-25, 23-25 y 14-25). Brasil, 3; EE.UU, 1 (19-25, 25-21, 25-19 y 25-21) **Clasificación:** 1. Brasil, 12 puntos; 2. EE.UU, 9; 3. Polonia, 6; 4. Puerto Rico, 0.

LIGA EUROPEA MASC. (3ª jornada)

Grupo B: Grecia, 1; **España**, 3 (25-23, 23-25, 21-25, 20-25). Holanda, 3; Austria, 0 (25-22, 25-22, 28-26). **Clasificación:** 1. **España**, 12; 2. Holanda, 11; 3. Grecia, 7; 4. Austria, 0.

LIGA EUROPEA FEMENINA (3ª jornada)

Grupo A: Grecia, 3; **España**, 2 (25-20, 20-25, 25-7, 22-25, 15-12). Serbia, 3; Francia, 2 (25-13, 19-25, 19-25, 25-22, 17-15). **Clasificación:** 1. Serbia, 14; 2. Francia, 10; **España**, 4; Grecia, 2.

VOLEY PLAYA

GRAND SLAM DE BEIJING

Hombres. Final: Alison-Emanuel (BRA), 2; Brink-Reckermann (ALE), 1 (15-21, 21-19, 15-8).
Mujeres. Final: Walsh-May (EEUU), 2; Holtwick-Semmler (ALE), 1 (15-21, 21-19, 15-8).

ANTONIO HEREDIA

El pitón del toro prácticamente arranca el labio inferior y la encía de Miguel Abellán.

TOROS · ANIVERSARIO UN PITONAZO LE ROMPE LA CARA

Miguel Abellán y el recuerdo de Aparicio

El Fandi no torea, hace rejoneo de a pie • Otra corrida en escalera y casi inválida • Daniel Luque se va de vacío de Madrid

LA CRÓNICA

Carlos Ilián

Plaza de Madrid. Quinta corrida. Tres cuartos de entrada. Toros de **LA PALMOSILLA**, un toro de CARMEN CAMACHO (19) y un sobrero de **EL TORERO** (69), de muy desigual presentación y juego (1). **MIGUEL ABELLÁN**, de blanco y plata. Dos pinchazos. Resultó cogido y El Fandi remató de un descabello (silencio) (1). **EL FANDI**, de carmesí y oro. Pinchazo y estocada tendida. Un aviso (saludos con protestas). Estocada (palmas). Estocada (ovación) (0). **DANIEL LUQUE**, de marfil y oro. Estocada caída y descabello. Un aviso (silencio). Pinchazo y bajonazo (silencio) (0).

Por un momento revoloteó por la plaza el recuerdo de la terrible cogida de Julio Aparicio hace un año. Esta vez la suerte ha querido que Miguel Abellán no padezca los tremendos destrozos que aquel toro le ocasionó a Julito pero, en todo caso, Miguel sufre una herida en el labio inferior con destrozos en el músculo orbicular con afectación de piezas dentales y conmoción cerebral, según el parte facultativo.

Y todo ocurrió en una fracción de segundo al pinchar en su primer toro. Un derrote seco le produjo el daño y Abellán se derrumbó, creando la alarma. Pasó a la enfermería para no volver a salir.

El Fandi fue el encargado de rematar al toro de un descabello. Así se inició para el granadino una tarde en la que fue el gran protagonista. Lidió tres toros, además de finiquitar al mencionado ejemplar de Abellán. La gente se puso de parte de El Fandi ovacionando todo, así fueran los trapazos más indecentes de la feria y los pares de banderillas más ventajistas.

A casi nadie le importó que El Fandi triturara en la muleta al nobilísimo y pastueño segundo toro de la tarde. Aquello hacía daño a la vista. Fandi se colocaba descaradamente fuera de cacho, se tomaba todas las ventajas y tiraba líneas, sin someter al toro. Y así una y otra vez.

QUÉ DESPERDICIO

La faena se prolongó hasta límites inaguantables en una sucesión de pases sin forma ni fondo. Ah, sin olvidar que antes hizo las delicias de un público facilón, de fin de semana, en el ya conocido numerito en banderillas. Por momentos parecía un rejoneador a pie.

La verdad es que le sobra el caballo ya que Fandi es capaz de poner un par al violín y montarse en el toro, siempre y cuando sea una borrega como las de ayer. En el toro que mató en sustitución de Abellán, un animalito impresentable, pero con mucha clase, anduvo brujuleando en un claro desperdicio, para salir del trámite.

Y en el último de los suyos, un toraco sobrero de El Torero, con la gente volcada después del tercio de banderillas y los respectivos alardes, nos obsequió con otro recital de enganchones.

La actuación de Daniel Luque parecía la parte seria de un espectáculo bufo, al menos por su indiscutible facilidad para lucir el toreo a la verónica. Pero el espada sevillano no estuvo a la altura de la buena clase del anovillado ejemplar que salió a la plaza en tercer lugar. Luque hizo un toreo sin alma y sin brillo. En su descargo hay que decir que el público había protestado la falta de fuerza del toro. En el sexto cortó por lo sano ante un inválido infumable.

■ El cartel de hoy Toros de Fermín Bohórquez para Andy Cartagena, Álvaro Montes y Diego Ventura.

Días de CARIBE

pullmantur

9 días / 7 noches
TODO INCLUIDO

Reservando hasta el 20 de junio

TARJETA REGALO de Viajes El Corte Inglés hasta 300€*

REPÚBLICA DOMINICANA - Playa Bávaro

BARCELÓ DOMINICAN BEACH ****
JULIO desde 1.049€ — AGOSTO desde 1.065€

OCCIDENTAL GRAND PUNTA CANA ***** — Habitación Deluxe
JULIO desde 1.153€ — AGOSTO desde 1.190€

GRAND PALLADIUM RESORT ***** — Habitación Deluxe
JULIO desde 1.176€ — AGOSTO desde 1.214€

BARCELÓ BÁVARO PALACE DELUXE ***** — Junior Suite
JULIO desde 1.313€ — AGOSTO desde 1.317€

PARADISUS PUNTA CANA ***** — Junior Suite Deluxe
JULIO desde 1.622€ — AGOSTO desde 1.650€

MÉXICO - Riviera Maya

OCCIDENTAL ALLEGRO PLAYACAR **** — Habitación Superior
JULIO desde 1.064€ — AGOSTO desde 1.038€

BARCELÓ MAYA CARIBE ***** — Habitación Superior
JULIO desde 1.105€ — AGOSTO desde 1.103€

GRAND PALLADIUM RESORT *****
JULIO desde 1.141€ — AGOSTO desde 1.150€

OCCIDENTAL GRAND XCARET ***** — Habitación Deluxe
JULIO desde 1.208€ — AGOSTO desde 1.112€

VALENTIN IMPERIAL MAYA ***** — Habitación Junior Suite Deluxe
HOTEL SÓLO ADULTOS
JULIO desde 1.405€ — AGOSTO desde 1.356€

Precios por persona y estancia en habitación doble y régimen de Todo Incluido, válidos para determinadas fechas y reservando del 5 de mayo al 20 de junio. Incluyen vuelo en clase turista (salida desde Madrid), tasas aéreas, traslados y seguro de viaje. Consulta condiciones. Plazas limitadas. Gastos de gestión (9€ por reserva) no incluidos. * Promoción válida para las salidas del 1 de junio al 30 se septiembre de 2011 y para reservas por importe de más de 4.000 €. Para reservas por importe entre 1.000 € y 2.000 €, tarjeta regalo de 100 €. Para reservas por importe entre 2.001 € y 4.000 € tarjeta regalo de 200 €, tarjeta canjeable en próximos viajes. Consulta condiciones. (1) TIN 0%, TAE 0% Operación financiada por Financiera El Corte Inglés E.F.C., S.A. y sujeta a su aprobación.

Pago en 3 meses 0% intereses(1)

VIAJES El Corte Inglés

Allianz te trae los momentos decisivos de la F1

ENVIADO ESPECIAL
MONTREAL MARCO CANSECO

ALONSO PARTE SEGUNDO, MÁS CERCA QUE NUNCA DEL 'POLEMAN' VETTEL

La ocasión del año

Fernando, en primera fila por primera vez este año, no tiene nada que perder, y Vettel, sí • Red Bull sigue con problemas en el kers, decisivo en Montreal • La esperada lluvia no sería bien recibida en Ferrari

MARCO CANSECO | MONTREAL

Quizá con alguna dificultad para asumir la posición y dado que es el circuito en el que más exigua es la cómoda almohada que Sebastian Vettel ha tenido en todo el año, Fernando Alonso se apresta a luchar por su primera victoria. El asturiano lo ve factible y así lo aseguraba al terminar la calificación, en la que logró meterse en la primera línea, con su aliento encima del líder del Mundial: "Posibilidades de ganar tenemos, seguro".

Pese a que Fernando llegó a Montreal un tanto escéptico en cuanto a si podría repetir un fin de semana como el del Gran Premio de Mónaco, cada sesión que pasaba se ha ido reforzando en la idea de que el rendimiento del 150 Italia es mejor de lo esperado. Ni con el impulso final de la Q3, ése que a Vettel le suele dar medio segundo, logró el alemán despegarse ostensiblemente. Sólo dos décimas de ventaja les separaron.

Si se tiene en cuenta el relativo bajón que exhibe el Red Bull en su ritmo del domingo, las perspectivas de éxito mejoran. "Espero poder presionarle todo lo posible. Lo voy a intentar de todas formas. Como en Mónaco, el que más tiene que perder es Vettel, que es el líder y tengo que hacer todo lo posible por ponerle en aprietos. Si al final él abre hueco y se marcha y gana la carrera sólo quedará quitarse el sombrero e ir a felicitarle", decía el piloto asturiano con el gesto sereno y la media sonrisa de las grandes citas. Tenía la misma cara del final de temporada pasada, la de saber que puede hacer mucho daño a sus rivales hasta ahora inalcanzables.

MASSA CONFIRMA LA MEJORÍA

El hecho de que Felipe Massa fuera un tremendo escollo y de que lo superase en el último intento de vuelta rápida —sólo les separaron 18 milésimas— también habla del salto de calidad que Ferrari ha experimentado en Canadá. Fernando es más partidario de achacarlo a las características del circuito que a las nuevas novedades del coche. Son modificaciones mínimas del suelo y del alerón trasero. Lo que viene siendo el *kit* específico aerodinámico para este trazado y que ante la necesidad de pregonar mejoras y trabajo incesante en Maranello se califican desde Ferrari de evolución.

Así lo dejó entrever Alonso el viernes y ayer se ratificaba: "Las

Fernando Alonso, durante la sesión de calificación de ayer en el Gran Premio de Canadá.

AFP

Vettel celebra su 21ª 'pole'.

AFP

SUPERA EN UNA A FERNANDO ALONSO TRAS LA DE CANADÁ

Vettel, en el 'top 10' de los 'poleman'

MIGUEL SANZ |

El líder del Mundial sigue coleccionado récords en un espectacular palmarés. Además de ser el campeón del mundo más joven de la historia, Sebastian Vettel, a sus 23 años ya se ha incrustado entre los 10 mejores *poleman* de todos los tiempos.

Con la de ayer, la sexta del año, deshace el empate que mantenía con Fernando Alonso y se ubica en la 10ª posición, con Piquet y Lauda apenas a tres *poles* más, algo que parece poco complicado de lograr esta temporada vista la superioridad en las calificaciones de Red Bull.

El caso es que luego su dominio no ha sido especialmente apabullante, ya que de las 20 veces que ha partido en primera posición ha vencido en 11 grandes premios (Alonso tiene un portentaje de 17 de 26).

"Aunque hemos mejorado mucho con respecto al año pasado, aún sabemos que éste no es nuestro mejor circuito porque lo que nos va son las curvas de alta velocidad. Sin embargo hoy hemos sido los más rápidos, así que hay que tener confianza", señaló.

LOS MEJORES 'POLEMAN'

	PILOTO	PAÍS	POLES	VICT.
1	Schumacher	Alemania	68	91
2	Senna	Brasil	65	41
3	Clark	G. Bretaña	33	25
4	Prost	Francia	33	51
5	Mansell	G. Bretaña	32	31
6	Fangio	Argentina	29	24
7	Hakkinen	Finlandia	26	20
8	Lauda	Austria	24	25
9	Piquet	Brasil	24	23
10	Vettel	Alemania	21	15
11	Hill	G. Bretaña	20	22
12	Alonso	España	20	26
13	Andretti	EE.UU	18	12
14	Arnoux	Francia	18	7
15	Hamilton	G. Bretaña	18	15

→ SIGA AL MINUTO TODA LA ACTUALIDAD DEL MUNDO DEL MOTOR EN WWW.MARCA.COM

Allianz Allianz Allianz Allianz Contigo de la A a la Z

largas rectas y la ausencia de grandes curvas permiten una menor incidencia de la aerodinámica, nuestro mayor problema hasta hoy. Las piezas nuevas habrán ayudado, pero me inclino más por la influencia de la pista en este paso adelante".

Tampoco se deben obviar los problemas que sigue sufriendo Red Bull con el kers, que fastidió medio día a Webber. "Es difícil explicar lo que está pasando, pero si falla sería una gran dificultad en carrera", reconocía Vettel, en otros asuntos.

La lluvia, otrora deseada para cambiar lo inevitable, hoy es la peor amenaza para el asturiano. "La verdad es que hemos afrontado la crono menos importante de este año para la carrera: primero por la lluvia y segundo porque en este circuito siempre pasan bastantes cosas y hay posibilidades para la gente que salga de atrás. Pero incluso si llueve, salir delante siempre es importante, ya que tienes más visibilidad, más opciones, evitas riesgos en la salida y en la primera curva, donde siempre hay una montonera", explicaba Alonso.

> **"El que más tiene que perder es Vettel, tengo que presionarle todo lo posible"**

> **"La mejora es más por la pista que por las piezas nuevas"**

FERNANDO ALONSO
Segundo en parrilla en Canadá

Otra cuestión que le preocupa de la lluvia, que en todo caso será ligera pero con alta probabilidad (entre un 70 y un 80%) es que McLaren podría ser el gran beneficiado. "McLaren lleva un alerón más grande, en lluvia le favorece muchísimo y le puede convertir en candidato a ganar. Será una carrera caótica y con muchas decisiones que tomar sobre la marcha".

Pese a las clásicas cautelas, la de hoy parece la oportunidad del año para cambiar la tendencia que hastía ya a todo el *paddock* y quizás el primer destello de que Fernando puede ponerse en órbita para la lucha por el campeonato.

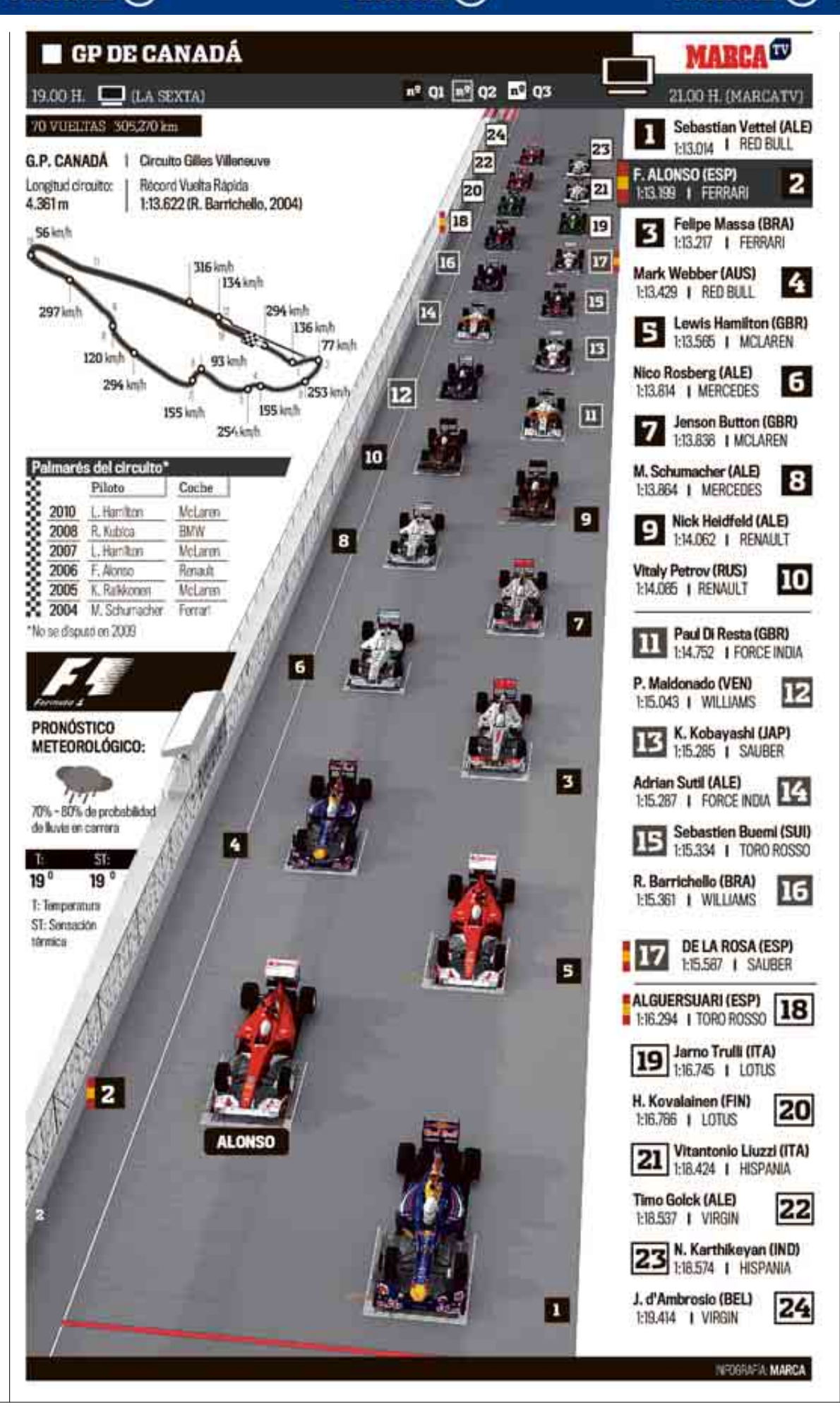

PARTIRÁ 17º

De la Rosa se accidenta y pasa a la Q2

M. C. | MONTREAL

Pedro de la Rosa realizó una magnífica calificación en este gran premio *express* que está viviendo el español, repescado a última hora por Sauber para sustituir a Sergio Pérez. El español tuvo un accidente al final de la última sesión libre, pero en el *box* pudieron arreglar el desaguisado en la suspensión trasera derecha, maltrecha tras golpear con uno de los infinitos muros del circuito de Montreal.

Aún aprendiendo los nuevos botones del volante, cambiados respecto a McLaren, y sobre todo el uso del DRS, Pedro salió al final a la calificación y pasó la Q1, para caer eliminado en la Q2 apenas tres décimas más lento que su compañero Kobayashi, lo que le coloca 17º en la parrilla de salida de hoy.

Para De la Rosa el objetivo es claro, sacar puntos en la que puede ser su única carrera del año y, quien sabe, si de su carrera deportiva. "La verdad es que estoy muy contento. Cada vez que me he subido al coche he ido mejorando. Me han faltado dos o tres décimas en la Q2, pero lo he hecho lo mejor que lo podía hacer porque no me esperaba llegar hasta aquí. Mañana es la carrera y es donde se ganan los puntos. Saldré a tope a conseguirlos", señalaba el español al terminar la calificación.

RACING PRESS

De la Rosa, entrando a 'boxes'.

Allianz Auto.
Te da la tranquilidad de conducir con la máxima cobertura al mejor precio

Consulta con tu agente Allianz más cercano. www.allianz.es

Contigo de la A a la Z

Allianz

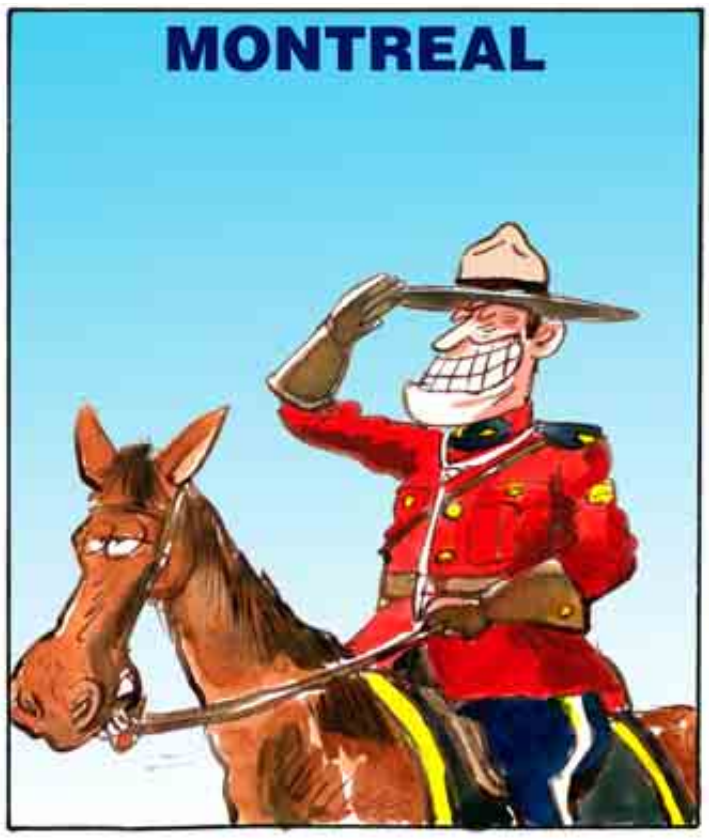

ALGUERSUARI DEBE REFORZAR LA CONFIANZA DE TORO ROSSO CON PUNTOS

Jaime necesita un impulso

El balance entre él y Buemi se realizará a final de año • Webber está cerca de renovar, lo que se complica la promoción interna • CEPSA podría anunciar su llegada en 2012

MARCO CANSECO | MONTREAL

Jaime Alguersuari parece abonado a la desgracia en este campeonato. Ayer, el ansia de bordar la sesión cronometrada y de superar a su compañero le llevó a tocar el muro con una rueda en los instantes finales de la Q1. El piloto de Toro Rosso se veía apeado a las primeras de cambio, en una situación que agudiza la necesidad de brillar dentro del filial de Red Bull.

"Debo asumir mi error. En una de las frenadas más importantes en el inicio de la vuelta frené más allá de los límites físicos y la rueda delantera izquierda hizo un plano tan fuerte que me condicionó el resto de la sesión. La rueda ya no era redonda, y por más que empujé, el volante vibraba y ya supe que mi apuesta no tendría premio", afirmaba el español al terminar la calificación ayer.

AFP

Alguersuari, durante la calificación de ayer en el circuito Gilles Villeneuve.

Han pasado sólo cinco días desde que Helmut Marko, el capo deportivo de la escuadra austriaca hablara de una estrategia bien definida: "Si Webber se retira, su sitio será ocupado por Alguersuari o Buemi", afirmaba. La cadena dentada de Red Bull seguía en marcha con la promoción de sus pilotos.

Llegados a Canadá, sin embargo, los latidos que se escuchan desde el *motorhome* del equipo matriz y de Toro Rosso son bien distintos. Primero porque Christian Horner, el director de Webber, dice que no es nada descabellado que el australiano siga un año más. Si se gana el segundo título habrá pocos motivos para cambiar y más después del perfil bajo que Mark está teniendo este año. Ya no es una molestia para el piloto *preferido*.

Eso complica la competición iniciada entre Buemi y Alguersuari por subir en el escalafón interno. Pero además, desde dentro de Toro Rosso salen rumores de que Jaime está atravesando un momento complicado y que necesita un impulso de buenos resultados de inmediato para mantener la plena confianza de sus jefes. El nombre de Ricciardo es aventado de nuevo como recambio a la espera, aunque lo más probable es que el balance se produzca sólo a final de temporada.

LLEGA CEPSA

Y en todo este jaleo llega Cepsa. La petrolera española puede ser anunciada en una o dos semanas como nuevo patrocinador de Toro Rosso. Cepsa es hoy propiedad de IPIC, un fondo de inversiones de Abu Dabi que ha comprado parte de las acciones de Toro Rosso. Según ha sabido MARCA, IPIC, a través de su filial Aabar, va a imponer a la empresa española aparecer en el coche en 2011 y pagar parte de la inversión.

Eso sí, el control de la dirección deportiva y de la alineación de pilotos sigue siendo total por parte de Red Bull y Marko. Podría ser una ayuda para Jaime o podría llegar demasiado tarde, eso está por verse. Alguersuari siempre ha salido victorioso de competiciones iguales o más feroces que ésta y hay que esperar que vuelva a conseguirlo.

Hispania ya supera a Virgin

El equipo Hispania logró superar a Virgin por fin en una calificación, dejando al equipo británico como último provisional. Liuzzi estuvo especialmente inspirado y superó a Timo Glock en una décima. A punto estuvo también el indio Narain Karthikeyan de quedar por encima del alemán (apenas por 37 milésimas) mientras que el último, que no podrá tomar la salida, fue el belga Jerome d'Ambrosio con el otro Virgin ya que no pasó el corte del 107 por ciento en la Q1.

RESPALDO CON VENTILACIÓN PARA EL COCHE

Consigue con Marca el respaldo con ventilación para el coche y olvídate de las manchas de sudor en tu camisa, estarás siempre fresco y seco, te garantiza un viaje confortable. Es adaptable para todos los asientos. ¡Marca se sale!

MARCA se sale

CÓMO CONSEGUIR TU RESPALDO

1. Reserva

A-Por Teléfono:
Llama al número 807 517 800 y sigue las instrucciones que se indican. El sistema automático de reservas te pedirá que introduzcas mediante el teclado del teléfono:

Código de la promoción 343 + Código de tienda + Número de móvil de contacto

Cuando termines, si los datos introducidos son correctos, el sistema te confirmará que tu reserva se ha realizado correctamente y te asignará un código de reserva (6 dígitos). Para recordarlo, anótalo en la cartilla.

B-Por SMS:
Envía desde tu móvil un SMS al 25900 con el siguiente texto:
MARCA (espacio) Código de promoción 343 (espacio) Código de tienda

Ejemplo: MARCA 343 1115

Cuando termines, si el SMS enviado es correcto, el sistema te confirmará que tu reserva se ha realizado correctamente y te asignará un código de reserva (6 dígitos). Para recordarlo, anótalo en la cartilla. (Recibirás un único mensaje, con la información de la reserva e informativo del titular de la numeración 25900 según la normativa vigente).

Este código junto a tu teléfono móvil, servirán para identificarte en la recogida del producto y avisarte de la fecha de la recogida (mediante un segundo SMS), en el centro que hayas elegido.

Si no deseas recibir publicidad, ni ofertas, ni promociones futuras indica la palabra NOPUBLI después del código del centro donde deseas realizar la reserva.

Ejemplo:
MARCA (espacio) Código de promoción 343 (espacio) Código de tienda (espacio) NOPUBLI

El periodo de reservas será del 12 al 20 de junio de 2011, ambos inclusive.

2. Colecciona los cupones

Posteriormente deberás cumplimentar la cartilla de participación con 5 de los 8 cupones que se publicarán en el diario MARCA, de lunes a viernes, del 13 al 22 de junio de 2011.

3. Entrega

Una vez la mercancía esté disponible en tu centro seleccionado, recibirás un mensaje de texto (SMS), confirmando la fecha a partir de la cual puedes pasar a recoger tu RESPALDO CON VENTILACIÓN PARA EL COCHE por 79,90€ (IVA incluido). En el momento de la entrega, deberás presentar la cartilla debidamente cumplimentada con los cupones.
Las entregas comenzarán a partir del 20 de junio de 2011.

CÓDIGO DE RESERVA ▸ [ ][ ][ ][ ][ ][ ]

PEGA AQUÍ TUS CUPONES

CUPÓN 1 — RESPALDO CON VENTILACIÓN

CUPÓN 2 — RESPALDO CON VENTILACIÓN

CUPÓN 3 — RESPALDO CON VENTILACIÓN

CUPÓN 4 — RESPALDO CON VENTILACIÓN

CUPÓN 5 — RESPALDO CON VENTILACIÓN

Reservas por teléfono: 807 517 800
Servicio prestado por SMARTPHONE. C/Fortuny, 51 28010 Madrid - promociones@smartphone.es.
Coste: 1,19€/min desde red fija y 1,54€/min desde red móvil, impuestos incluidos. 24 horas/7 días a la semana.

Reservas por SMS: 25900
Servicio prestado por Nvia gestión de datos S.L. info@nvia.eu. Apdo. de correos 88, 28230, Las Rozas, Madrid. Número de atención al cliente: 902 547 381
PVP/SMS: 1,42€/SMS, impuestos incluidos.
24 horas/7 días a la semana.

Reservas manuales por operadora: 807 517 001
Servicio prestado SMARTPHONE C/Fortuny, 51 28010 Madrid - promociones@smartphone.es
Coste: 1,18€/min desde red fija y 1,54€/min desde red móvil, impuestos incluidos. Horario: de lunes a domingo de 9 a 22 horas

Teléfono de atención al cliente: 902 40 03 06
El horario de atención a la promoción será de lunes a viernes de 9 a 20 horas.

Consulta el listado completo de centros en www.marca.com/promociones

CÓD.	DIRECCIÓN	POBLACIÓN	PROVINCIA
1115	C/ Juan Florez, 72	A Coruña	A CORUÑA
2025	Avda. Das Mariñas, 54. Local 17. Parque Comercial Distrito.	A Coruña	A CORUÑA
8025	Alcalde Manuel Casas, s/n	A Coruña	A CORUÑA
8004	Rúa do Franco, 4	Santiago de Compostela	A CORUÑA
1101	Plaza del Altozano,8	Albacete	ALBACETE
8007	c/ Alemania, 7	Alicante	ALICANTE
6741	Avda Marques de Campo, 60	Denia	ALICANTE
1053	C/Vicente Blasco Ibañez, 35 -	Elche	ALICANTE
8065	Pza Marina Alta, 2	Javea	ALICANTE
1081	CC TorreGolf. Avda Historiador Vicente Ramos	Playa de S. Juan	ALICANTE
1025	C/del Mar, 50 Est.Autobuses	Torrevieja	ALICANTE
1067	C/ Caballero de Rodas, 70.	Torrevieja	ALICANTE
1001	Méndez Nuñez, 5	Almería	ALMERÍA
1006	Avda. Federico García Lorca, 43	Almería	ALMERÍA
1086	Pza de la Estación, s/n Estación Intermodal Local	Almería	ALMERÍA
1030	Ctra. Málaga, 201.	El Ejido	ALMERÍA
1051	C/Fernandez Balsera, 9 -	Avilés	ASTURIAS
1035	Avda. de la Constitución, 14.	Gijón	ASTURIAS
2027	PLAZA EUROPA esquina DONATO ARGÜELLES, S/N	Gijón	ASTURIAS
1007	C/ La Vega, 5-7	Mieres	ASTURIAS
1042	Plaza de la Gesta, 3.	Oviedo	ASTURIAS
2019	C/ Florencio Rodríguez, 15	Pola de Siero	ASTURIAS
1019	Avda. de Portugal, 15.	Ávila	ÁVILA
1097	C/ Francisco Pizarro, 7 b	Almendralejo	BADAJOZ
1059	Avda. Ricardo Carapeto, 78	Badajoz	BADAJOZ
1106	Plaza de la Constitución, 3 - C	Badajoz	BADAJOZ
1049	C/Groizard, 5 -	Don Benito	BADAJOZ
1028	Plaza de la Constitución, 3.	Mérida	BADAJOZ
1118	C/ San Francisco, 31	Villanueva de la Serena	BADAJOZ
1075	C/ Campo Marín, 4	Zafra	BADAJOZ
8042	Avda. Isidoro Macabich, 67-	Ibiza	BALEARES
8014	C/ Sallavig, 18.	Palma de Mallorca	BALEARES
9002	C/ Francesc Layret, 101-107	Badalona	BARCELONA
8002	Plaza Antonio López S/N	Barcelona	BARCELONA
9001	Pza Catalunya, 5	Barcelona	BARCELONA
8067	Gran de Gracia, 118	Barcelona	BARCELONA
1026	Avda. del Paralelo, 98	Barcelona	BARCELONA
6262	Ronda General Mitre, 38-44 c/v Doctor Fleming	Barcelona	BARCELONA
6731	C/ Calvet, 33-37	Barcelona	BARCELONA
6233	C/ Marina, 304-308, C/V Rosello 435	Barcelona	BARCELONA
6763	Passeig Maragall, 354-356	Barcelona	BARCELONA
6294	C/ Capitan Arenas, 21-23	Barcelona	BARCELONA
1079	Carrer de Casanova, 158	Barcelona	BARCELONA
6247	Pº SANT JOAN, 138	Barcelona	BARCELONA
6232	Avda Constitució, 220 C/V Avda. 305,15	Castelldefels	BARCELONA
6778	Pza Enrique Granados, 5	Cerdanyola del Vallès	BARCELONA
1018	C/Agustín de Vinyamata,3.	Granollers(Barcelona).	BARCELONA
1040	C/ del Born, 20	Manresa	BARCELONA
1087	Rambla Les Bobiles, 7 Edif. Altraforma	Martorell	BARCELONA
1111	C/ Barcelona, 10	Mollet	BARCELONA
1071	Rambla Sabadell, 145-151	Sabadell	BARCELONA
1036	Carrer Sant Pere, 3	Tarrasa	BARCELONA
1084	C/ Ronda, 13.	Aranda de Duero	BURGOS
8027	Pza. Conde de Castro, 1.	Burgos	BURGOS
1024	C/ Arenal, 67.	Miranda de Ebro	BURGOS
1021	Avda. Antonio Hurtado, 6.	Cáceres	CÁCERES
1090	C/ Talavera, 30	Plasencia	CÁCERES
1063	C/ Cayetano del Toro, 16	Cádiz	CÁDIZ
1098	Plaza de las bodegas, 1. esquina c/ La Plaza	Chiclana	CÁDIZ
8046	C/ Carrón, 2	Jerez de la Frontera	CÁDIZ
8039	Pz. Polvorines, 7. Esq. C/ Aurora.	Puerto de Santa María	CÁDIZ
2026	Urbanización Sotogrande. N-132, Salida 15 c.p.	SAN ROQUE	CÁDIZ
8008	c/ Alfonso XIII, 2	Santander	CANTABRIA
1023	C/. Mayor, 44.	Castellón de la Plana	CASTELLÓN
1041	C/ Sos Baynat, s/n. Plaza Central del Agora del Campus	Castellón de la Plana	CASTELLÓN
1003	Calatrava, 3	Ciudad Real	CIUDAD REAL
1069	C/ Ciruela, 25	Ciudad Real	CIUDAD REAL

CÓD.	DIRECCIÓN	POBLACIÓN	PROVINCIA
1044	Pº San Gregorio, 51 -	Puertollano	CIUDAD REAL
1091	C/ D. Victor Peñasco, 22	Tomelloso	CIUDAD REAL
1107	Pza Nueva Esquina con C/ Real	Valdepeñas	CIUDAD REAL
1037	Glorieta de las Tres Culturas, s/n Estación AVE	Córdoba	CÓRDOBA
1089	Avda Jesús Rescatado, 17	Córdoba	CÓRDOBA
1114	Avda de Andalucía, 1	Palma del Río	CÓRDOBA
1116	C/ Mayor, 46	Pozoblanco	CÓRDOBA
1125	Avda. Manuel Reina, 5	Puente Genil	CÓRDOBA
1011	C/ Hurtado de Mendoza,1	Cuenca	CUENCA
8022	Av. Ramon Folch, 2	Girona	GIRONA
1096	Pza del Campillo, 9	Granada	GRANADA
2015	Camino de Ronda, 212 c/v Avda Andalucía	Granada	GRANADA
8043	C/ Urdaneta, 7-	San Sebastian	GUIPÚZCOA
1048	Pº de la Independencia, 79 (esq.Avd Alemania)	Huelva	HUELVA
1027	Avda.Diputación s/n.Ctra. La Antilla	Lepe	HUELVA
1177	PASEO DEL COSO, 41-43	Barbastro	HUESCA
1068	C/ Porches de Galicia, 7	Huesca	HUESCA
1117	C/ Pradillo, S/N Edif. Ferrolsa	Alcalá la Real	JAÉN
1047	San Francisco, 23 -	Andujar	JAÉN
1054	C/ Los Hornos, 43 -	Andujar	JAÉN
1133	C/ NAVAS DE TOLOSA, 4	JAÉN	JAÉN
1109	Avda de las Huertas, 3	La Carolina	JAÉN
1031	Paseo del Mercadal, 40.	Calahorra	LA RIOJA
1029	Avda. de la Paz, 64.	Logroño	LA RIOJA
1119	Avda. República Argentina, 2	Logroño	LA RIOJA
1110	C/ del Reloj, 6	La Bañeza	LEÓN
1105	Pza San Marcelo, 8	León	LEÓN
1055	Avda. de la Puebla, 40 -	Ponferrada	LEÓN
1130	C/ Camino de Santiago, 3	PONFERRADA	LEÓN
8045	Rambla de Ferran, 16-	Lérida	LÉRIDA
4053	PASEO DE LA ESTACIÓN, 3	ALCALÁ DE HENARES	MADRID
8056	C/ Libertad, 35	Alcobendas	MADRID
1088	C/ Mayor, 4	Alcorcón	MADRID
6258	AVDA. DEL TALGO, 232	Aravaca	MADRID
2010	C/ Francisco Tomás y Valiente s/n Urb. Viñas Viejas	Boadilla del Monte	MADRID
2021	Crta M-513 a Boadilla del Monte C/V A C/ Velázquez	Brunete	MADRID
6202	C/Corazón de María,3-	Colmenar Viejo	MADRID
2002	Crta de Guadarrama km 18,000	El Escorial	MADRID
1060	C/ Portugal, 32 -	Fuenlabrada	MADRID
8031	Pza. San Salvador, 4-5	Leganés	MADRID
4001	C/ Clara del Rey, 38	Madrid	MADRID
1080	C/ Fuencarral, 92	Madrid	MADRID
2008	Paseo Imperial, 31	Madrid	MADRID
1058	C/Conde de Peñalver, 45-47	Madrid	MADRID
6717	Pso de la Florida, s/n Estación Pcpe Pío	Madrid	MADRID
6257	c/ Narváez, 86	Madrid	MADRID
6211	C/ Fuencarral, 118	Madrid	MADRID
8069	Palos de la Frontera, 8 - 10	Madrid	MADRID
1066	Gran Vía, 59	Madrid	MADRID
8001	C/ Prado, 1 6 Montalvan s/n	Madrid	MADRID
8034	C/. Chile, 4	Madrid	MADRID
8070	C/C Madrid Sur. Avda Pablo Neruda, 91-97	Madrid	MADRID
1039	C/ Antonio Leyva, 14.	Madrid	MADRID
1052	C/ Marcelo Usera, 3 -	Madrid	MADRID
1076	Glta Cuatro Caminos, 9	Madrid	MADRID
1065	C/Alcalá, 401	Madrid	MADRID
1004	Fuente Carrantona, 39	Madrid	MADRID
6222	C/ CERRO MINGUETE, 16	Madrid	MADRID
1074	Estación Madrid Chamartín. AGUSTIN DE FOXÁ, S/N.	Madrid	MADRID
4054	AVDA. DE LA ALBUFERA, 49	MADRID	MADRID
2001	Nuestra Sra del Carmen, 1-3	Madrid	MADRID
8064	Vía Dublín, 7 Parque Empresarial Juan Carlos I	Madrid	MADRID
1034	Estación Puerta de Atocha. Llegadas AVE. Local 20.	Madrid	MADRID
9004	Avda Dos de Mayo, 4	Móstoles	MADRID
1016	Plaza de San Juan, 3.	Parla	MADRID
1062	Camino de San Antón, 2 Local 2	Pinto	MADRID

CÓD.	DIRECCIÓN	POBLACIÓN	PROVINCIA
6210	C/ Comunidad de Madrid, 3	Pozuelo	MADRID
1122	Avda. Europa, 26 bajo. Centro Comercial Zielo Pozuelo. Local 018	Pozuelo de Alarcón	MADRID
2024	Ctra.Torrejón Ajalvir Km-6(Parque Corredor) C/de la Moda Local28	Torrejón de Ardoz	MADRID
6243	Plaza de la Iglesia, 2	Torrelodones	MADRID
1043	Avenida Viñuelas, 45 -	Tres Cantos	MADRID
8071	C.C. Los Valles C/ Rincón de las Heras, s/n Local 84	Villalba	MADRID
6221	C/ JACINTO BENAVENTE, 27	Villanueva de la Cañada	MADRID
6263	Avda. Cristobal Colón (esq. Avda Calore)	Alhaurín de la Torre	MÁLAGA
1092	c/ Infante D. Fernando, 88	Antequera	MÁLAGA
6209	Darsena del Puerto S/N. C/C Puerto Marina Shopping -	Benalmádena	MÁLAGA
1131	C/TERRAZA ESQUINA ADOLFO SUÁREZ DE FIGUEROA, S/N	ESTEPONA	MÁLAGA
6201	Avda. Carlos de Haya, 77-	Málaga	MÁLAGA
8066	C/ Puerto, 11	Málaga	MÁLAGA
1083	Pza Victoria, 2 Bis	Marbella	MÁLAGA
6251	Avd. Playa del Duque s/n Esq. Jose Banus EDIF. MALAGA	Marbella - Pto. Banús	MÁLAGA
6738	Crta de Cádiz Km 198, 1 (Rivera del Sol)	Mijas-Costa	MÁLAGA
6206	Avda del Mediterráneo, 133 - 135	Rincón de la Victoria	MÁLAGA
1176	C/ ESPINEL, 1 (esquina C/ Virgen de La Paz)	Ronda	MÁLAGA
4061	AVENIDA DE LA CONSTITUCIÓN, 19 LOCAL	SAN PEDRO DE ALCÁNTARA	MÁLAGA
8073	Avda Palma de Mallorca, 25	Torremolinos	MÁLAGA
1108	Avda Juan Carlos I, 66	Lorca	MURCIA
1005	C/ Ronda de Garay, 37 D	Murcia	MURCIA
1103	Pso Inmaculada, 26	Estella	NAVARRA
1008	C/ Iturrama, 10	Pamplona	NAVARRA
1038	Avenida de Bayona, 3	Pamplona	NAVARRA
1128	AVENIDA ZARAGOZA, 3	TUDELA	NAVARRA
1102	C/ Conde de Fenosa., 37)	O Barco de Valdeorras	ORENSE
8061	Rua Progreso, 53 -	Orense	ORENSE
1129	PLAZA DE LEÓN, 1 (entrada por c/Mayor)	Palencia	PALENCIA
4062	C/ BECERRO DE BENGOA, 10 LOCAL	Palencia	PALENCIA
8029	C/ Oliva, 19 - 22	Pontevedra	PONTEVEDRA
1124	C/ Urzaiz, 187	Vigo	PONTEVEDRA
1017	Paseo de la Estación, 18-20.	Salamanca	SALAMANCA
8013	Gran Vía, 25-29.	Salamanca	SALAMANCA
1104	C/ Mártires, 6	Torrelavega	SANTANDER
1094	C/Antonia Díaz, 18-20	Dos Hermanas	SEVILLA
1078	Pza Miguel de Cervantes, 47- A	Écija	SEVILLA
1095	C/Feria, 114	Sevilla	SEVILLA
1077	C/ Sierpes, 63	Sevilla	SEVILLA
1123	Avda. Kansas City, s/n. Estación Sevilla Santa Justa. Local 6021	Sevilla	SEVILLA
1014	C/ Sagunto, 2	Soria	SORIA
1020	C/ Galera, 3	Reus	TARRAGONA
1002	C/ Conde de Rius, 26	Tarragona	TARRAGONA
1010	Dr. Muñoz Urra, 8. Local Dcha	Talavera	TOLEDO
1009	Avda. Barber, 5	Toledo	TOLEDO
1058	Avda. de la Estación, 26 -	Torrijos	TOLEDO
6248	C/ ERMITA NOVA, 8 Esq. C/BUGANVILLAS	Godella	VALENCIA
2064	C/ Pintor Sorolla, 1-3 Cntr Cpal. El Teler C.P.	Ontinyent	VALENCIA
1085	C/Trovador, 69	Puerto de Sagunto	VALENCIA
6220	C/ JUEZ ANGEL QUEROL, 5	Torrent	VALENCIA
8016	Plza. Del Ayuntamiento, 24-	Valencia	VALENCIA
1033	C/ Antiguo Reino de Valencia, 70	Valencia	VALENCIA
6739	Avda Peris y Valero, 54	Valencia	VALENCIA
1176	C/ San Francisco, 15	Xàtiva	VALENCIA
1027	C/ Juan Bravo, 5.	Medina del Campo	VALLADOLID
1082	Pso de Zorrilla, 68	Valladolid	VALLADOLID
8019	Pl. Rinconada, s/nº.	Valladolid	VALLADOLID
1045	C/Autonomía, 9 -	Barakaldo	VIZCAYA
6260	C/ALAMEDA DE RECALDE, 27	BILBAO	VIZCAYA
8012	Alameda Urquijo, 19.	Bilbao	VIZCAYA
1072	C/ Las Mercedes, 11	Las Arenas (Getxo)	VIZCAYA
1132	AVDA. AVARO, 8	PORTUGALETE	VIZCAYA
1113	C/ San Torcuato, 25	ZAMORA	ZAMORA
1099	C/ Rio de Dato, 9	Calatayud	ZARAGOZA
2022	C/ Kenya C/ C/ Hayedo c/ Avda Gómez Laguna, 80	Zaragoza	ZARAGOZA
8044	Paseo de la Independencia, 33-	Zaragoza	ZARAGOZA

Distribuido por: TELECOR · FRESH DRIVER

Promoción válida para Península y Baleares y limitada a 3.000 unidades.
Bases depositadas en www.marca.com/promociones

MARCA

Marc Márquez se monta sobre la Suter del equipo Catalunya Caixa Repsol, durante los entrenameintos.

MIRCO LAZZARI

MÁRQUEZ Y VIÑALES SE ESTRENAN CON 'POLE' EN UN CIRCUITO DONDE EL MOTOR ES UNA RELIGIÓN

Dos críos en la cuna

Ambos van rompiendo récords de precocidad • Viñales logra la tercera 'pole' más joven de la historia • Marc debuta como 'poleman' en Moto2 tras ser el ganador más joven de la categoría con el triunfo de Le Mans

JAIME MARTÍN | SILVERSTONE

"Mira este reloj. Lo ganó Julito. Te van a dar uno como éste", le decía Ricard Jové, jefe de equipo de Maverick Viñales y mánager de Simón, al jovencito que está puliendo a pasos agigantados, nada más lograr su primera *pole* en el Mundial. El catalán abría bien los ojos y se acercaba a ver el Tissot que llevaba en su muñeca y que dan como premio por salir primero en una parrilla mundialista.

Maverick se acababa de convertir en el tercer piloto más joven en hacerse con un primer puesto en el Campeonato. El récord lo tiene Melandri y es inalcanzable. Marco lo consiguió con 15 años y 345 días en Alemania en 1998. Ahora hay que tener 16 para rodar en el certamen. En medio está Marc Márquez, quien logró su primera *pole* en Francia en 2009 con 16 años y 68 días.

Viñales, ayer en Silverstone.

MIRCO LAZZARI

Precisamente, el ilerdense fue el otro protagonista del día al logra otra *pole*, en Moto2, haciéndolo con una superioridad casi insultante en la categoría. En otras citas, 20 pilotos se acomodan en el mismo segundo. En ésta, Marc distanció a Redding en medio segundo. Tercero quedó Bradl, quien había logrado las cinco *poles* anteriores.

Viñales y Márquez parecen competir en récords de precocidad. El gerundense ya le arrebató uno al ilerdense al ser el español más joven en ganar un gran premio, en Le Mans este año. El de Cervera, siguiendo con esta competición, batió también allí otro, el de ser el más joven de la historia en ganar una carrera de la categoría intermedia.

Sin embargo, ambos tienen en su mira a dos talentos. Maverick podría ser el campeón más joven de la historia de 125cc, arrebatándole tal honor a Capirossi —Marc no pudo quitárselo el año pasado y es el segundo más precoz—. Márquez también podría ser el vencedor más rápido en la clase media. Ahora lo es Pedrosa, quien en 2004 logró la corona con 19 años y 18 días.

Lo mejor de ambos es que se toman como si tal cosa sus proezas. Da igual que lo hagan en uno de los templos del motor mundial. Para ellos sólo importa progresar, sin mirar atrás. "Esta *pole* sabe a mucho, por todo lo que estamos haciendo. Estos resultados no son casualidad. Estamos haciéndolo muy bien. Estamos haciendo un poco de historia, pero ahora no tenemos que pensar en eso. Hay que pensar en la carrera, en salir igual: trabajando al cien por cien. Lo de Le Mans no fue casualidad", comentó Viñales.

El pupilo de Alzamora ya está más habituado a batir plusmarcas. "Poco a poco me siento más cómodo. La *pole* es importante, pero no lo más importante. Lo es la carrera y coger puntos", dijo el vencedor el año pasado en el octavo de litro cuando, según sus

Recordando a 'Julito' Simón

Julián Simón abandonó el hospital San José de Madrid dónde estaba ingresado desde que fue operado por el Dr. Villamor de su fractura de tibia y peroné. El toledano permanecerá en un hotel cercano a la clínica para darse sesiones diarias de fisioterapia. Mientras, en las Islas estará presente en forma de pegatinas en las motos de varios pilotos. Muchos compañeros suyos le mandaron ánimos y hoy lo expresarán tanto en parrilla como sobre sus monturas con un adhesivo en el que reza 'Ánimo Julián60'. En Silverstone todo el mundo se acuerda de él.

ENVIADO ESPECIAL
SILVERSTONE
JAIME MARTÍN

CLASIFICACIÓN

MotoGP
1. Casey Stoner (AUS/Honda), 2:02.020. 2. Marco Simoncelli (ITA/Honda), 2:02.208. **3. Jorge Lorenzo (Yamaha), 2:02.237.** 4. Ben Spies (USA/Yamaha), 2:02.677. 5. Andrea Dovizioso (ITA/Honda), 2:03.212. 6. Karel Abraham (CZE/Ducati), 2:04.151. 7. Nicky Hayden (USA/Ducati), 2:04.304. 8. Colin Edwards (USA/Yamaha), 2:04.508. **9. Álvaro Bautista (Suzuki), 2:04.520.** 10. Randy de Puniet (FRA/Ducati), 2:04.589. 11. Hiroshi Aoyama (JPN/Honda), 2.899.**12. Héctor Barberá (Ducati), 2:05.164.** 13. Valentino Rossi (ITA/Ducati), 3.761. **14. Toni Elías (Honda), 2:05.862.** 15. Loris Capirossi (ITA/Ducati), 4.236.

Moto2
1. Marc Márquez (Suter), 2:08.101. 2. Scott Redding (GBR/Suter), 2:08.598. 3. Stefan Bradl (GER/Kalex), 2:08.618. 4. Jules Cluzel (FRA/Suter), 2:08.923. 5. Simone Corsi (ITA/FTR), 2:08.976. 6. Michele Pirro (ITA/Moriwaki), 2:09.021. **7. Aleix Espargaró (Kalex), 2:09.216.** 8. Randy Krummenacher (SWI/Kalex), 2:09.415. 9. Mike di Meglio (FRA/Tech 3), 2:09.527. 10. Alex de Angelis (RSM/Motobi), 2:09.646. 11. Claudio Corti (ITA/Suter), 1.555. 12. Takahashi (JPN/Moriwaki), 1.578... **16. Axel Pons (Kalex), 2:09.994. 19. Jordi Torres (Suter), 2:10.122. 20. Esteve Rabat (FTR), 2:10.220.** 21. Yonny Hernández (COL/FTR), 2:10.262. **23. Pol Espargaró (FTR), 2:10.514. 25. Carmelo Morales (Moriwaki), 2:10.565. 30. Javier Fores (Suter), 2:10.968.** 35. Robertino Pietri (VEN/Suter), 2:11.562.

125cc
1. Maverick Viñales (Aprilia), 2:14.684. 2. Nico Terol (Aprilia), 2:14.720. 3. Johann Zarco (FRA/Derbi), 2:15.266. **4. Efrén Vázquez (Derbi), 2:15.284.** 5. Sandro Cortese (GER/Derbi), 2:15.589. 6. Luis Salom (Aprilia), 2:15.713. **7. Héctor Faubel (Aprilia), 2:15.747.** 8. Jonas Folger (GER/Aprilia), 2:16.073. **9. Alberto Moncayo (Aprilia), 2:16.250. 10. Sergio Gadea (Aprilia), 2:16.274. 11. Adrián Martín (Aprilia), 2:16.743.** 12. Danny Kent (GBR/Aprilia), 2.354... **29. Joan Perelló (Aprilia), 2:20.879.**

propias palabras, tuvo que poner firmes a todos.

El caso es que ambos están para ganar, pero para ello tendrán que batir a dos líderes muy sólidos. Maverick tiene enfrente a Terol, quien no duda en alabar a este oponente inesperado que le ha salido. "Está a un gran nivel. Poca gente consigue estos números en la primera temporada. Me está sorprendiendo. Además, hace los tiempos solo y eso es bueno para mejorar", dice Nico, que ha ganado cuatro pruebas y ha sido segundo en la otra, tras Viñales en Francia.

Marc debe poner a prueba la solidez de Bradl. El alemán es líder cómodo, pero el catalán se ve capaz de ganarle. "Tuve un inicio de año difícil, pero mi nivel no era malo en la calificación. Paso a paso he ido más rápido, aunque no tenía todo bajo control. En Le Mans cambié un poco mi estilo de pilotaje. Me fue bien y, en Montmeló, también", avisó.

PREVISIÓN DE LLUVIA

Las negras nubes que normalmente se ciernen sobre Silverstone preocupan a ambos. No quieren que llueva, aunque la previsión indica lo contrario. "Puede ser que al principio haya más gente, porque aquí hay más rectas. Si les sacas tres décimas en las curvas, en las rectas te las pueden recuperar", prevé Maverick sobre un duelo con Terol.

Márquez, directamente, reza porque no haya agua. "Tengo la tranquilidad de que voy cómodo en cuanto a ritmo. Si es en seco, intentaré hacer una buena salida. Aún así estoy más preparado que en otras carreras. Si llueve, nadie sabe qué pasará", dice.

FIASCO CALIFICA 13º EN UNA SESIÓN PÉSIMA, A CASI 4 SEGUNDOS DE STONER

Rossi en el abismo

Lo prueba todo, incluso mira a otras Ducati, pero no le sale nada • "No me siento bien, no estoy cómodo", dice preocupado • Abraham, debutante, sexto con la misma moto

J. MARTÍN | SILVERSTONE

Quien pensara que Valentino iba a vivir un cuento de hadas con la Ducati Desmosedici, deberá soñar con ello para la próxima temporada, porque este año 2011 va camino de ser otra novela de terror para el italiano quien, pese a su bien ganada fama de ser un excelente piloto desarrollando una moto, no acaba de dar con las claves de la máquina italiana.

Rossi sufrió ayer una nueva humillación, como lo están siendo prácticamente todas sus sesiones oficiales de clasificación. En lo que va de campaña, su mejor puesto en parrilla fue un tercer lugar en Francia. Parecía que en Jerez, donde fue decimosegundo, había tocado fondo, pero en Gran Bretaña se ha superado a sí mismo, y muy por lo bajo.

Valentino partirá decimotercero en parrilla, es decir, antepenúltimo. No arrancaba tan atrás desde otro gran premio desgraciado para él: Valencia 2007. Allí se cayó fracturándose un hueso de la mano y se clasificó decimoséptimo.

El Doctor, lógicamente, estaba más que decepcionado. "Ya sabía que iba a sufrir este año, pero no tanto", dijo refiriéndose a una adaptación mucho más larga de lo que habían previsto en el clan rossista.

UN GALIMATÍAS

Lo que más le dolía al nueve veces campeón del mundo es que ni él mismo se reconoce. "Yo no me siento bien, no estoy cómodo. La situación es bastante complicada. Hemos probado de todo y no creo que podamos resolver del todo esto. Hasta hemos mirado lo que hacen otras Ducati y no hemos resuelto nada. Otras veces no he sido competitivo para ganar, pero aquí me cuesta pilotar como quiero", se lamentó. Karel Abraham, un debutante, le metió 1.5 segundos... con la misma moto.

Rossi fue muy gráfico al predecir el suplicio que puede vivir hoy: "En Barcelona me metieron siete segundos en 41 minutos. Aquí me los pueden meter en dos vueltas". Los números, tristemente para él, así lo ratifican pues se quedó a 3.7 segundos de la *pole* de Casey Stoner y está más cerca de los cronos de Moto2.

Después de la carrera de Mugello hay un *test* de MotoGP. Valentino estaba dudando si allí probaría con la moto de este año o con la 1.000cc de 2012. Estos resultados pueden facili-

ELÍAS, POR LOS SUELOS Toni, al que las cosas no le están rodando de perlas, sufrió ayer una caída sin consecuencias durante el entrenamiento al perder la rueda delantera de la Honda en una frenada.

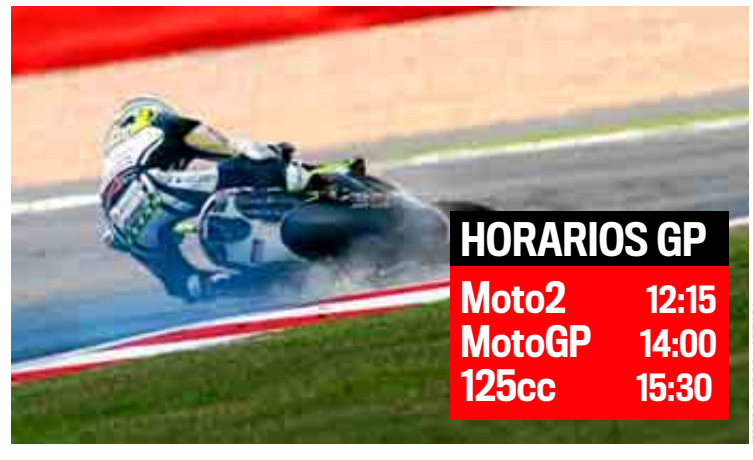

HORARIOS GP

Moto2	12:15
MotoGP	14:00
125cc	15:30

FOTOS: MIRCO LAZZARI

> **"Ya sabía que iba a sufrir este año, pero no tanto"**

> **"Aquí me pueden meter 7 segundos en sólo dos vueltas"**
>
> VALENTINO ROSSI
> Piloto de Ducati Marlboro

tarle la decisión, aunque en Ducati opinan que desarrollando la actual 800 colaboran a mejorar la montura del próximo curso. Que no será menos duro.

Si Rossi era la cruz, Stoner, Simoncelli y Lorenzo eran la cara. Casey sumó su cuarta *pole* del año sobre seis posibles. Es el favorito, sobre todo, si llueve. "Me encanta esta pista. Disfruto mucho. El *setting* de mojado también funciona muy bien", avisó el australiano, que recibió la visita en el garaje de un compatriota como Mick Doohan.

Marco, segundo ayer, se quiere sacar la espina de Montmeló, donde hizo la *pole*, pero en carrera fue sexto. "Estoy más contento aquí que en Barcelona. Allí fue una vuelta, aquí tengo un buen ritmo", advirtió el italiano, que se fajó con Casey y Jorge por el mejor tiempo sacando la cabeza por el carenado para empujar.

Jorge plantó cara a las Honda y se ve más cerca de cara a hoy. "He tenido que sacar la mejor versión de mí mismo para quedar a dos décimas. En unas circunstancias normales, la vuelta que he hecho habría valido para hacer la *pole position*, pero ellos están a un nivel altísimo. Yo voy con el cuchillo entre los dientes", indicó. Yamaha no hizo los cambios radicales previstos, sino pequeñas modificaciones para las frenadas. Lorenzo se da por satisfecho, por ahora.

Cal Crutchlow se rompe la clavícula y deja sólo 15 pilotos en parrilla

■ Acabar y puntuar será lo mismo en MotoGP pues sólo habrá 15 pilotos en parrilla. A la ausencia de Pedrosa se suma la de Cal Crutchlow. El ídolo local sufrió una fea caída y se fracturó la clavícula izquierda. Fue trasladado a un hospital de Oxford y forzará para emular a Colin Edwards y correr una semana después de rompérsela. Curiosamente, las tres bajas que ha habido este año han sido por la misma lesión. El estadounidense sí correrá en Inglaterra, al igual que Randy de Puniet, quien tiene un tobillo lastimado pero no lo suficiente para impedirle pilotar.

MOTOR EN BREVES

■ **Gené, segundo en las 24 horas de Le Mans al cierre de esta edición** El piloto español de Peugeot perseguía al Audi del trío Tréluyer-Fassler-Lotterer.

■ **Checa sale segundo en Misano por detrás de Sykes** Carlos perdió la 'superpole' ante el británico pero es favorito para las dos mangas de hoy en el Mundial de SBK.

VARIOS

Alicante	Almadén de la Plata (Sevilla)	Almansa (Albacete)	Almería	Barcelona	Bilbao	Cáceres	Cádiz	Castellón	Córdoba	Coruña	Guadalajara	Hellín (Albacete)	Huelva	Ibiza	Lanzarote	Las Palmas	León	Madrid	Madrid Norte	Madrid Noroeste	Madrid Sur	Málaga	Mallorca	Menorca	Orense	Palencia	Pamplona	Radio Aquí Toledo	Rioja	Rioja Baja	San Sebastián	Santa Cruz de Tenerife	Santander	Sevilla	Solo Radio Cartagena	Solo Radio Cieza	Solo Radio Jumilla	Solo Radio Murcia	Solo Radio Noroeste Cehegín	Solo Radio Torrepacheco	Tenerife Norte	Tenerife Sur	Tortosa (Tarragona)	Valencia	Valladolid	Vigo	Zaragoza
96.8	90.9	101.8	101.4	89.1	106.2	90.4	101.6	105.5	93.1	89.2	104.5	90.6	97.7	98.7	93.6	88.2	100.6	103.5	94.6	94.2	92.7	96.9	91.6	102.1	89.3	98.8	105.6	104.6	90.6	106.3	94.1	91.5	94.2	106.9	98.8	101.3	104.2	88.9	87.6	90.0	97.7	97.8	101.9	90.9	101.5	101.9	87.6

SORTEOS

La Once
Sábado 11
Número: 81499
Reintegro: 9
Serie: **039**

Súper Once
Sábado 11
01-03-12-13-14-22-28-33-34-40
46-51-54-57-59-60-61-65-67-80

El 7/39
Jueves 9
3 4 9 10 25 30 35
Reintegro: 5
De 7 ..... 0 ..... BOTE
De 6 ..... 3 ..... 5.782,20
De 5 ..... 168 68,84
De 4 ..... 2.191 10,00
Reintegro .. 17.491 1,00

Primitiva
Jueves 9
3 6 10 25 42 49
Complementario: 1 Reintegro: 1
De 6 ..... 2 ..... 2.442.399,33
De 5+C .... 12 ..... 30.748,73
De 5 ..... 391 ..... 1.887,39
De 4 ..... 19.533 56,67
De 3 ..... 326.696 8
Sábado 11
2 35 40 42 43 45
Complementario: 32 Reintegro: 6
De 6 ..... 2 ..... 1.348.910,01
De 5+C .... 3 ..... 138.349,74
De 5 ..... 174 ..... 4.770,68
De 4 ..... 12.892 96,58
De 3 ..... 209.355 8,00

Gordo Primitiva
Domingo 5
7 24 31 47 51
Clave: 5
5 + 1 ..... 0 ..... BOTE
5 + 0 ..... 2 ..... 164.665,61
4 + 1 ..... 56 ..... 1.069,26
4 + 0 ..... 317 220,37
3 + 1 ..... 2.428 32,91
3 + 0 ..... 15.362 16,89
2 + 1 ..... 38.555 5,18
2 + 0 ..... 254.631 3,00

Euromillones
Viernes 10
3 19 20 37 49
Estrellas: 8 y 11
5 + 2 ..... 0 ..... Bote
5 + 1 ..... 5 ..... 420.727,54
5 + 0 ..... 13 ..... 53.939,43
4 + 2 ..... 45 ..... 7.791,25
4 + 1 ..... 1.197 256,29
4 + 0 ..... 2.698 113,71
3 + 2 ..... 2.341 93,60
2 + 2 ..... 33.962 29,68
3 + 1 ..... 54.046 17,84
3 + 0 ..... 129.707 12,50
1 + 2 ..... 183.795 15,50
2 + 1 ..... 805.638 9,57
2 + 0 ..... 1.972.962 4

Bonoloto
Lunes 6
10 13 24 28 37 44
Complementario: 41 Reintegro: 3
Martes 7
3 6 19 31 35 39
Complementario: 38 Reintegro: 8
Miércoles 8
8 19 33 34 41 45
Complementario: 47 Reintegro: 9
Viernes 10
12 15 23 31 32 46
Complementario: 13 Reintegro: 8
De 6 ..... 1 ..... 387.203,94
De 5 + C ... 2 ..... 103.254,39
De 5 ..... 96 ..... 1.075,57
De 4 ..... 5.486 29,80
De 3 ..... 97.103 4

PARA CONFIRMAR CONSULTAR LISTAS OFICIALES

EL TIEMPO

CIUDAD	MÁX.	MIN.	CIUDAD	MÁX.	MIN.	CIUDAD	MÁX.	MIN.
A Coruña	22	13	Guadalajara	30	14	Pontevedra	24	12
Albacete	29	15	Huelva	31	17	Salamanca	29	11
Alicante	29	17	Huesca	27	12	San Sebastián	25	14
Almería	25	18	Jaén	28	16	Santa Cruz de Tenerife	26	20
Ávila	27	12	Las Palmas	24	21	Santander	24	14
Badajoz	33	14	León	25	10	Segovia	28	13
Barcelona	24	18	Lleida	28	13	Sevilla	35	19
Bilbao	27	14	Logroño	29	12	Soria	26	9
Burgos	25	9	Lugo	24	11	Tarragona	26	18
Cáceres	31	15	Madrid	29	16	Teruel	28	11
Cádiz	27	19	Málaga	25	18	Toledo	32	17
Castellón de la Plana	27	17	Melilla	25	18	Valencia	28	18
Ceuta	24	19	Murcia	32	17	Valladolid	28	12
Ciudad Real	32	17	Ourense	28	12	Vitoria	28	10
Córdoba	34	18	Oviedo	22	13	Zamora	30	13
Cuenca	28	15	Palencia	27	11	Zaragoza	30	14
Girona	26	13	Palma de Mallorca	26	16			
Granada	30	14	Pamplona	28	10			

INFORMACIÓN DE LA AEMET.

SUDOKU

Nº 2.092
Nivel: Fácil

9		6	7			2		
	4	5	2			7		
7						1		
			3	2	7	6		
	6			4		9		3
3			9	6	5	8	4	
6	7					3	8	
		1			3			
	8	3	6	7		5		9

¿Cómo se juega?
Completa el tablero (subdividido en nueve cuadrados) de 81 casillas (dispuestas en nueve filas y columnas) rellenando las celdas con los números del 1 al 9. Los números no se deben repetir en cada fila, ni en cada columna, ni en cada cuadrado.

3	4	9	1	6	7	2	5	8
7	8	2	5	3	9	4	1	6
5	1	6	8	4	2	9	7	3
2	7	8	9	5	4	3	6	1
9	5	1	3	8	6	7	4	2
4	6	3	2	7	1	5	8	9
6	9	5	7	2	8	1	3	4
8	2	7	4	1	3	6	9	5
1	3	4	6	9	5	8	2	7

Solución al nº 2.091

M Teléfono de atención al lector e información de suscripciones
902 373 337

CARTAS AL DIRECTOR

Las cartas por correo a Cartas al Director, Diario Marca, Avenida de San Luis, 25-27, 1ª planta, Madrid 28033. También a la dirección de correo cartasaldirector@marca.com. Máximo 15 líneas. MARCA no se compromete a su publicación.

Si el Madrid ficha al Kun, será mejor que Messi

El Real Madrid se debate entre fichar a dos astros. El primero, Neymar, tiene un gran futuro por delante pero carece de experiencia en los grandes clubes del continente europeo. Es un chico con un talento nato, pero demasiado conflictivo e indisciplinado por lo que seguramente tardaría en adaptarse a una ciudad como Madrid.

El segundo, Agüero, es una figura consolidada en la mejor liga del mundo. Su liderazgo y su facilidad goleadora y regateadora es incuestionable. Un fenómeno que podría hacer historia. Si la Directiva blanca se inclina finalmente por el Kun, decisión que sería la más acertada a mi parecer, el delantero argentino podría convertirse en el mejor jugador del mundo, ya que se codearía con estrellas de la talla de Cristiano Ronaldo, Mesut Özil y Xabi Alonso. Jugando a su lado, Agüero superaría claramente el nivel de juego de Leo Messi.

Por esa misma razón, el delantero del Barça insiste tanto en conocer el futuro de Agüero. El crack del Barça sabe que el fichaje del Kun por el club blanco supondría la más seria amenaza para el monopolio general del Barça como mejor club actual, y para el suyo propio como mejor jugador del mundo.

El Real Madrid no debe dejar pasar esta oportunidad. No sólo sería una inversión de futuro sino de presente. Si Florentino desea tanto recuperar el trono perdido y devolver al Real Madrid a su lugar natural, que no es otro que la élite de Europa con la décima Champions en las vitrinas del Santiago Bernabéu, que no dude en fichar a Sergio Agüero.

Jesús Gualix (correo electrónico)

¿Quién sobra en el Barcelona si llega Cesc?

Se habla mucho últimamente del posible fichaje de Cesc Fábregas por el Barcelona. Si el 4 del Arsenal llega al Camp Nou, el Barceloan tendría un centro del campo de auténtico lujo con Busquets, Xavi, Iniesta y Cesc.

Sin embargo, ello podría suponer un quebradero de cabeza para Pep Guardiola. Si juega con tres medios, estaría obligado a dejar en el banquillo a alguno de los antes mencionados. Si, por el contrario, opta por jugar con dos delanteros, tendría que prescindir de Pedrito o de David Villa, ya que Leo Messi es intocable.

Es cierto que el calendario es apretado, y que el Barça necesita profundidad de banquillo para competir en Liga, Copa del Rey y Champions, pero tocar algo en el centro del campo en la delantera de un Barcelona que juega como los ángeles supondría un grave riesgo. Pedro ha demostrado ser más eficaz incluso que Villa, pero el guaje arrastra a la defensa y es un auténtico *killer*.

Si, finalmente, es Cesc el sacrificado, el Barça se habría gastado 40 millones en un magnífico centrocampista, pero le condenaría indirectamente a ser el segundón de Xavi no sólo en la Selección sino también en el Barcelona. Sería todo un varapalo psicológico para el capitán de los *gunners*.

Fernando Pérez-Tomé (Toledo)

El Madrid de baloncesto necesita paciencia

La temporada del Real Madrid de baloncesto ha sido para olvidar. Cero títulos y una humillante derrota 3-1 en semifinales de *playoff* contra el Bizkaia Bilbao Basket. La única alegría para los blancos fue la presencia en la *Final Four*.

Se habla de reformar por completo la plantilla. En mi opinión, lo único que falta es un técnico que sea español y que se comprometa con los valores del Real Madrid, dar salida a Tucker y Prigioni y fichar a dos cracks. Y ya está. Hay que potenciar la cantera y tener paciencia con los jóvenes como Llull, Sergio Rodríguez, Tomic, Suárez y Nole Velickovic.

Lo que no puede hacer Florentino Pérez es exigir resultados cada año cuando el Madrid de baloncesto es prácticamente refundado cada año. Los seguidores llevamos muchos años sufriendo cambios y más cambios que no dan resultado, y nunca hay nada estable. Así no hay pasión y se pierde el espíritu ganador del Real Madrid.

Manuel Sánchez Caballero (Madrid)

TVE 1

06.00 Noticias 24h.
10.20 Motociclismo. Campeonato del Mundo de velocidad. Gran Premio de Gran Bretaña.
16.30 Sesión de tarde. «Un romance muy peligroso».
18.20 España directo.
21.00 Telediario 2.

22.05 El tiempo.
22.15 La película de la semana. «Viaje al centro de la tierra».
23.45 Especial cine. «Fuga de Alcatraz».

TVE 2

09.00 Buenas noticias TV.
09.15 Shalom.
09.30 España en comunidad.
10.00 Últimas preguntas.
10.30 El día del Señor.
11.30 Pueblo de Dios.
12.00 Babel en TVE.
12.30 Los oficios de la cultura.
13.00 Mixeur: sabores e ideas.
14.00 El escarabajo verde.
14.30 Naturalmente.
15.00 Ruta Vía de la Plata.
15.50 Grandes documentales.
17.45 Miradas 2.
18.00 Página 2.
18.30 Crónicas.
19.30 Fortunata y Jacinta.
20.30 Tres 14.
21.00 Desafío 14+1: Everest sin oxígeno.
21.30 Redes 2.0.
22.00 El documental.
23.00 El documental de La 2.
00.15 Nostromo.
01.15 Documentos TV.
02.00 El escarabajo verde.
02.30 Mixeur: sabores e ideas.

ANTENA 3

07.30 Pelopicopata.
09.30 La cara divertida.
11.15 Los más.
13.00 El club del chiste.
13.30 Decogarden.
14.00 Los Simpson.
15.00 Antena 3 Noticias 1.
15.50 La previsión de las 4.
16.00 Multicine. «La hija de los Russell». EE.UU. 2008. 90min. Director: Jeff Bleckner. Intérpretes: Jennifer Ehle, Paul Wesley y Mary Elizabeth Mastrantonio.
18.00 Multicine. «El hijo de medusa».
21.00 Antena 3 Noticias 2.
22.00 Doctor Mateo. «De cómo Mateo dejó sin fabes con almejas a San Martín». San Martín es elegido candidato al Premio de Pueblo Ejemplar de Asturias. El premio consiste en una notable cantidad de dinero y la visita de los Príncipes de Asturias a la localidad ganadora.
23.45 Aquí no hay quien viva.
02.30 Adivina quién gana esta noche.
04.40 Sueños.

CUATRO

06.45 Vida secreta de una adolescente.
09.00 El zapping de surferos.
11.00 O el perro o yo.
12.00 El encantador de perros.
14.00 Noticias Cuatro.
14.50 Deportes Cuatro.
15.45 Home cinema. «Madagascar». EE.UU. 2005. 80min. Director: Eric Darnell y Tom McGrath. El león Alex, la cebra Marty, la jirafa Melman y la hipopótamo Gloria han pasado toda su vida felices en un zoo de Nueva York. Cuando Marty se escapa junto a unos pingüinos para explorar el mundo, sus amigos van a buscarle.
17.30 Home cinema. «Colmillo blanco». EE.UU. 1991. 104min. Director: Randal Kleiser. Intérpretes: Ethan Hawke y Klaus Maria Brandauer.
19.50 Noticias Cuatro.
20.45 Eurocopa Sub 21. «España - Inglaterra».
22.45 Perdidos en la ciudad.
00.15 Cuarto Milenio.
02.30 Maestros del terror.
03.30 Millennium.

TELECINCO

07.00 Patito feo.
07.40 África salvaje.
08.15 Éste no el el típico programa de viajes.
09.00 Más que coches GT.
09.30 Medicopter.
11.15 I love TV.
13.00 Vuélveme loca.
15.00 Informativos Telecinco.
16.00 Cine en familia. «Matrimonio compulsivo». EE.UU. 2007. 115min. director: Peter Farrelly y Bobby Farrelly. Intérpretes: Ben Stiller, Michelle Monaghan y Jerry Stiller.
18.00 ¡Qué tiempo tan feliz!
20.55 Informativos Telecinco.
22.00 La que se avecina. «Una novia a dieta, un poblado Tongoliki y una Fräulein de la Gestapo» y «Un desterrado, una pecadora y un estafa genética».
01.15 Vida loca. «La madre que te parió».
01.45 La que se avecina. «Una cigüeña, un sartenazo y ocho ositos tóxicos».
03.00 Locos por ganar.
04.00 Nosolomúsica.

LA SEXTA

07.15 La Sexta en concierto.
08.30 Real NBA.
08.55 Documental: crash test. «Deteniendo a un camión desbocado».
09.50 Documental: prototipos.
10.50 Documental: megaedificios. «El hotel de hielo».
11.45 Documental: ¿Sabías que...?
12.15 Documental: Megaciudades.
13.15 Documental: nextworld. «Peligros futuros».
14.15 La Sexta Noticias.
14.55 La Sexta Deportes.
15.50 Documental. «Ferrari World Abu Dhabi».
16.55 Mundial Fórmula 1 2011. Gran Premio de Canadá. Previo.
19.00 Mundial Fórmula 1 2011. Gran Premio de Canadá. Carrera.
21.00 La Sexta Noticias.
21.25 Bones. «El agujero en el corazón» y «Principio y final».
23.05 Con hache de Eva.
00.40 Chase.
02.30 Astro TV.
06.00 Teletienda.

APRENDE INGLÉS TV

07.30 The verb circus.
08.00 Kid´s Club.
09.15 Stuff.
09.30 Curso Vaughan Inglés 4.0 Básico.
13.30 Common mistakes.
14.00 Play English.
14.40 Búsqueda de cantantes Sing with Aprende Inglés.
14.55 Vaughan & Co.
16.00 Vaughan Inglés 4.0 Básico.
19.40 Stuff.
19.45 Play English.
20.00 Búsqueda de cantantes Sing with Aprende Inglés.
20.50 Extr@.
21.40 Vaughan & Co.
22.30 Búsqueda de cantantes Sing with Aprende Inglés.
22.50 Stuff.
23.00 Teletienda.
00.00 Communication Show.
00.40 Common Mistakes.
01.00 Vaughan en vivo T2.
02.00 Vaughan Inglés 4.0 Básico.
05.20 Common Mistakes.

TELEMADRID

07.00 Menudos clásicos.
07.15 V's motor.
08.05 Guardacostas.
09.40 Madrid distrito animal.
10.05 Animalia.
10.55 Instinto animal.
12.20 Mi cámara y yo.
14.00 Telenoticias.
15.00 Deportes.
15.15 El tiempo.
15.30 Zona zapping.
15.55 Cine: una de suspense. «En la tiniebla».
18.00 Mr. Monk. «Monk se casa».
21.15 Telenoticias.
21.40 Deportes.
21.55 El tiempo.
22.05 Cien por cien cine. «Million dollar baby».
00.40 Sesión HD. «Las cartas de Alou».
02.20 Cine: una de acción. «Extrañas coincidencias».
04.00 Cine: sala de madrugada. «Inocencia interrumpida».
06.00 Noche en claro de luna.
06.30 Animalia.

LA OTRA

07.00 Nos queda la música.
07.45 Los patata. Incluye las series: «Teletubbies», «La abeja Maya», «Érase una vez...los inventores» y «Ana de las tejas verdes».
09.40 Fútbol 7: Copa de Campeones. (Directo). Retransmisión en directo de las finales de alevines y benjamines.
14.00 Zona zapping.
14.30 En pleno Madrid.
15.30 Telenoticias.
16.35 El tiempo.
16.55 Fútbol sala. «Barcelona Alusport - Caja Segovia». (Directo).
18.45 Zona zapping.
19.15 LaOtra sala. «Vajont».
21.05 Tal como son.
21.55 Telenocticias.
22.25 DXT.
22.35 Breaking bad.
00.15 Secuestrado.
01.40 Fútbol: Liga ecuatoriana. «Loja - Emelec».
03.30 Nos queda la música.
05.30 Noche en claro de luna.

CMTV

07.30 Kosmi Club.
09.35 Descubre Castilla-La Mancha.
10.30 Arteria cultural.
11.00 Más de mil canciones.
14.00 CMT Noticias F/S.
14.40 Todo Deporte fin de semana.
14.50 El tiempo 1.
15.00 Cosas nuestras.
15.30 Cine familiar. «El último gran héroe». EE.UU. 1993. 118min. Director: John McTiernan. Intérpretes: Arnold Schwarzenegger, Anthony Quinn e Ian McKellen.
18.00 Nuestro Campo Bravo.
18.30 Toros desde Albacete.
20.30 Cine familiar 2. «La niña de la venta». España. 1951. 70min. Director: Ramón Torrado. Intérpretes: Lola Flores, Manolo Caracol y Carmen Flores.
22.00 A tu vera.
01.30 Una vuelta por la música de Castilla La Mancha.
02.00 Cine fin de semana. «Charada».
04.00 CMT es música.
06.00 Arrasando.

MARCA TV

▶ MARCA TV está disponible en la TDT nacional, ONO, R-Galicia, TeleCable y Euskaltel.

17.00 · FÚTBOL SALA
Barcelona Alusport - Caja Segovia

MARCA TV ofrece esta noche el segundo partido de la final de la Liga MARCA de Fútbol Sala. La televisión del deporte acude al Palau Blaugrana para ver el duelo entre el Barcelona y el Caja Segovia. El conjunto de Marc Carmona ha conseguido por primera vez en su historia la clasificación para la gran final del fútbol sala español, mientras que Caja Segovia vuelve a ella después de 12 años de sequía. Miguel Ángel Méndez y Alfredo Duro se encargarán de la narración del partido con los comentarios por Juan José Rodríguez Navia 'Cancho'.

07.00 Teletienda. Programa en el que se ofrecen demostraciones de productos que se pueden adquirir llamando por teléfono.
09.00 MARCA Rec. (Repetición).
09.45 Fórmula 1. GP Canadá. Entrenamientos Libres 3.
10.45 Fórmula 1. GP Canadá. Clasificación.
12.00 Wrestling. El mejor wrestling americano de la mano de WWE. El espectáculo contará con un comentarista de excepción: Héctor del Mar.
17.00 Liga MARCA de Fútbol Sala. Final. «FC Barcelona - Caja Segovia». (Directo).
19.00 Fútbol. Ascenso a Liga Adelante. «Sevilla Atlético - Guadalajara». (Directo).
21.00 Fórmula 1. GP Canadá. Carrera.
22.45 MARCA Center de verano. Contiene: amplio resumen del partido «Elche CF - R. Valladolid».
23.35 Boxeo de Leyenda. Cada semana repasará toda la actualidad del deporte de las 16 cuerdas, además de emitir los mejores combates que se produzcan a nivel nacional e internacional.
01.30 Premios por un tubo.
05.00 Teletienda.

VEO 7

06.00 Teletienda.
07.45 Planeta salvaje.
08.00 Zip zap Zapping.
09.00 Planeta salvaje.
10.00 National Geographic.
12.00 Veo cine.«Mestizo». España. 1966. Director: Julio Buchs. Intérpretes: Hugo Blanco, Gustavo Rojo y Susana Campos, Luis Prendes. Un trampero mestizo se enrola como guía de la Policía Montada del Canadá para encontrar al culpable del asesinato de su hermana.
14.00 Alfred Hitchcock presenta.
15.00 Veo cine. «La segunda Guerra Mundial. Cuando los leones rugen».
20.00 Gran cine. «Por fin solos». España. 1994. Director: Antonio del Real. Intérpretes: Alfredo Landa, María José Alfonso y Amparo Larrañaga. Un matrimonio de mediana edad no ve el momento en que sus cuatro hijos, adultos, organicen su vida y abandonen el domicilio familiar. Hartos de la situación, organizan un plan para poder vivir solos.
00.00 En confianza.
00.45 Zip Zap Zapping.
01.30 La noche de...
05.00 Veo zapping.

TELEVISIONES DEPORTIVAS

GOL T

10.00 Goles Premier League.
11.00 Planeta Axel.
14.00 Informe especial Rayo Vallecano.
16.30 Cristiano Ronaldo, bota de oro.
17.30 Gol Zap.
19.00 FC Barcelona: los goles del campeón.
22.00 Playoff promoción ascenso. «Granada - Celta».
00.00 Los 100 mejores goles de la Liga BBVA.

EUROSPORT

09.30 Automovilismo: Le Mans 24 Minutos. (Directo).
12.00 Superbikes: Campeonato del Mundo. (Directo).
13.00 Automovilismo: 24 horas de Le Mans. (Directo).
15.30 Ciclismo: Criterium du Dauphiné Libéré. (Directo).
19.30 Hípica.
21.00 Boxeo.
23.45 Carreras de caballos: Horse Racing Time.
00.15 Supersport.

TELEDEPORTE

12.10 Motociclismo. GP Gran Bretaña. (Directo).
13.00 Turf. (Directo).
14.00 Motociclismo. GP Gran Bretaña. (Directo).
15.00 Ciclismo. Dauphiné Liberé. (Directo).
18.00 Balonmano. Clasificación Campeonato de Europa 2012. «España - Rumanía»(Directo).
20.00 Fútbol. Campeonato del Mundo Clubes Sub-17. «R.Madrid - Schalke 04»

REAL MADRID TV

09.55 Lo mejor de 6,75.
10.10 Partido Liga. «Sevilla - Real Madrid».
12.25 En le corazón de la Copa.
14.30 Informativo.
15.35 RealMadrid Life.
18.10 Clásicos. Joyas de nuestra historia.
19.00 Boletín informativo.
21.50 Los goles de la copa.
22.00 VII Mundial de Clubes Sub17. «Real Madrid Juvenil C - Schalke 04».
00.00 Bolentín informativo.

MOTOS Y FÓRMULA 1 EN TVE 1 Y LA SEXTA

Domingo con olor a gasolina

A. G. | MADRID

Los aficionados a los deportes de motor están de enhorabuena. Hoy tienen por delante una apasionante jornada en la que podrán disfrutar de motociclismo por la mañana y automovilismo por la tarde.

El programa arranca a las 10.20 horas. A esa hora empieza la retransmisión del Gran Premio de Gran Bretaña de motociclismo. A las 10.30 se dará la salida al *warm up* de MotoGP y después será el turno de 125cc. Las carreras empezarán a las 12.15 horas. La primera será la de Moto2. A las 14.00 horas se dará la salida de MotoGP y a las 15.30, la de 125cc. Todas serán emitidas en directo por La 1 de Televisión Española y Teledeporte.

Por la noche, a las 00.15 horas, el programa *MotoGP Club*, en Teledeporte, ofrecerá un análisis detenido y en profundidad de las carreras de la mano de pilotos, analistas y técnicos especializados.

Fernando Alonso, en Mónaco.

Por la tarde llega el turno de la Fórmula 1 y del apasionante Gran Premio de Canadá. La previa arrancará a las 17.00 horas. Antonio Lobato y el resto de la *escudería* de La Sexta darán todos los detalles de las mejoras que estrenará el Ferrari de Fernando Alonso. La carrera arrancará a las 19.00 horas. Quienes no puedan seguirla o quienes, sencillamente, se queden con ganas de más podrán verla en diferido a partir de las 21.00 horas a través de MARCA TV.

EL MARCÓMETRO

JUAN CARLOS NAVARRO

Con 20 puntos, el escolta azulgrana volvió a ser clave para su equipo, que tras ganar el segundo partido ante el Bilbao está a un paso del campeonato.

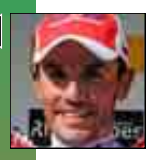

JOAQUIM RODRÍGUEZ

El catalán de Katusha se lució en la etapa reina del Dauphiné y cruzó primero la línea de meta en el puerto de categoría especial de Le Collet D'Allevard.

ROBERTO FERNÁNDEZ

El Granada jugará la final del *playoff* por el ascenso gracias a su portero, que no sólo detuvo un penalti de la tanda sino que se animó a tirar... y marcó.

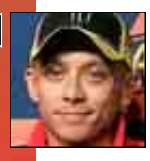

VALENTINO ROSSI

No termina de hacerse con la Ducati. Hoy saldrá decimotercero tras rodar casi dos segundos más lento que su compañero de equipo, el debutante **Abraham**.

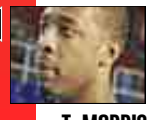

T. MORRIS / M. BANIC

Al término del partido entre el Barcelona y el Bilbao Basket, **Morris** y **Banic** protagonizaron una pelea en el túnel de vestuarios del Palau Sant Jordi.

EL DATAZO

SANCHÍS Y ARNAU FUERON NOMBRADOS MEJORES JUGADORES DE UN EUROPEO SUB 21, EN EL AÑO 1986 Y 1998

RADIO MACUTO

Drogba podría volver al Marsella

Toda vez que la Roma se decidió por **Luis Enrique** para ocupar el banquillo, **Didier Deschamps** no dudó en prolongar su contrato con el Olympique Marsella hasta 2014. Es más, el ex entrenador de Mónaco y Juventus trabaja a marchas forzadas en la preparación de la próxima temporada. En este sentido, **Didier Drogba** es el objetivo primordial para arrebatar al Lille el cetro liguero. Y es que el futuro del atacante marfileño en Stamford Bridge no está nada claro.

A sus 33 años recién cumplidos, Drogba ha completado su peor temporada en el capítulo goleador desde que viste la camiseta *blue* —13 goles entre todas las competiciones—. Además, el Chelsea anda sobrado de delanteros. A los **Fernando Torres**, **Anelka** y **Kalou**, habría que sumar a los jóvenes **Sturridge** y **Kakuta**, cedidos a Bolton y Fulham en el mercado invernal.

Además, Drogba nunca ha ocultado sus ganas de volver a Marsella, donde ya militó en la campaña 2003-04. De hecho, varias temporadas atrás, los aficionados del Olympique quisieron realizar una colecta a través de Internet para hacerse con sus servicios.

PERLAS CULTIVADAS

"Voy con el cuchillo entre los dientes"

JORGE LORENZO

La *pole* de **Stoner** no parece tener incidencia en la moral de **Jorge Lorenzo**. El actual líder del Mundial de MotoGP asegura que no va a salir a defender la diferencia de puntos, sino que va a pilotar con agresividad para revertir la situación y ganar.

"Si sales de noche, a los 33 estarás acabado"

VAN PERSIE

El jugador holandés del Arsenal asegura que para él es muy importante poder desayunar cada día con sus hijos y que eso sólo se consigue cuidándose y no estando en la discoteca. Además, vaticina que los jugadores noctámbulos tendrán una vida corta.

"Messi es el LeBron James del fútbol"

JOSH SMITH

El alero de los Atlanta Hawks ha participado en un acto promocional de la NBA en Barcelona y no ha desaprovechado la oportunidad para establecer paralelismos entre el fútbol y el baloncesto. Así, está convencido de que **Messi** es el **LeBron** del balón.

"Ya tendré vacaciones cuando me retire"

JUAN MATA

Entre selección absoluta y los compromisos con las categorías inferiores, **Juan Mata** lleva unas cuantas temporadas en las que no sabe lo que son unas buenas vacaciones. Lejos de quejarse, asegura sentirse un privilegiado por estar scon la sub-21 en el Europeo.

ADIVINA, ADIVINANZA

¿Qué futbolista pasó ayer por la vicaría?

Llegó el verano y, con él, las bodas de futbolistas. Es habitual que los jugadores aprovechen estas fechas para pasar por la vicaría. Ocurre cada año, pero especialmente cuando, como en este caso, no hay Mundial, ni Eurocopa, ni Juegos.

Hace unos días se casó en Los Palacios **Jesús Navas**, y ayer lo hizo un hombre que en su día fue su compañero en la selección. Aunque no ha entrado últimamente en los planes de **Vicente del Bosque**, este gran guardameta mantiene una muy buena relación con los integrantes de La Roja. De hecho, entre los asistentes estaban **Arbeloa**, **Capdevila** y **Santi Cazorla**.

Aunque sus compañeros bromearon a través de Twitter con que el enlace se había suspendido en el último momento, no fue así. Nuestro personaje y su ya esposa **Iria** se dieron el *sí quiero* en la localidad pontevedresa de Montesampaio, de donde es la novia.

Adivina, adivinanza, ¿qué jugador pasó ayer por la vicaría?

SOLUCIÓN DE AYER

¿Qué estrella de la NBA abrirá una tienda de moda?

La respuesta es:
LeBron James

LA VENTANA DE MARCA.COM

LAS 10 NOTICIAS MÁS LEÍDAS

1.- Competir a coste cero: descubre qué jugadores quedan libres en Primera
2.- Fernando Alonso marca el mejor tiempo en los libres del GP de Canadá
3.- El abuelo de Savo Milosevic mata al padre del ex futbolista
4.- El Deportivo pedirá a la Liga de Fútbol Profesional el descenso del Zaragoza
5.- Agüero: "Messi me pregunta con insistencia a qué equipo iré a jugar"
6.- Javier Pastore se pone a tiro del Real Madrid y del Barcelona
7.- De la Rosa sustituye a Sergio Pérez en un monoplaza de Sauber
8.- Cesc es el objetivo número uno del Barcelona... y, luego, los demás
9.- Monreal jugará en el Málaga las cinco próximas temporadas
10.- Granada-Celta: Sólo uno seguirá soñando con estar en Primera División

LOS 5 VÍDEOS MÁS VISTOS

1.- Descubre las dos caras de Neymar, la perla brasileña que quiere el Madrid
2.- Cantada monumental en la Premier egipcia
3.- Los 15 mejores goles del Real Madrid 2010/11 de Mourinho
4.- El ensayo más acrobático lo hizo un jugador del Dartmouth
5.- Varios jugadores argentinos graban un anuncio en Buenos Aires

ENCUESTA.COM

NUESTRA ENCUESTA MARCA.COM DE HOY Los Dallas Mavericks ganan 3-2 a Miami en las finales de la NBA. Los Heat ya no tienen margen de error.

¿Remontará Miami y se hará con el anillo de la NBA?

LOS RESULTADOS MAÑANA EN MARCA

RESULTADOS DE LA ENCUESTA DE AYER La mayoría de los internautas no confía en Gregorio Manzano, nuevo entrenador del Atlético de Madrid. Sólo uno de cada cuatro le ve triunfando en su nueva etapa en el Calderón.

¿Crees que Manzano triunfará en su nueva etapa en el Atlético?

En la encuesta participaron 10.529 internautas

CON MI TIRACHINAS

POR JOSÉ ANTONIO ABELLÁN

El Atleti para los atléticos

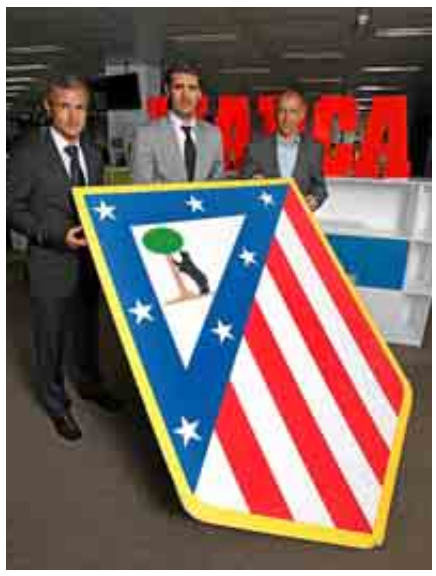

Empezaré diciendo, para evitar malos entendidos, que a mí me gusta **Gregorio Manzano** como persona y como entrenador. Como persona es un 10. Como profesional, estoy convencido de que llegará a esa misma nota si le dejan trabajar. De hecho, ya está en el notable alto tras lo realizado en sus últimos años y eso que nadie debe olvidar que partió desde muy abajo, desde que iba a diario desde Bailén a Talavera de la Reina para entrenar a un equipo de Segunda B. A Manzano nadie le ha regalado nada. Se lo ha ganado a pulso. Sin enchufes. A base de esfuerzo, sudor, lágrimas y psicología. Gracias a su capacidad para conocer a los jugadores y, así, aprovechar sus posibilidades reales de hacer fútbol.

Ahora vuelve al Atlético de Madrid. El Atlético, pese a lo que piensen muchos, le debía una. Quienes aseguran que su contrato ha sido plato de segunda mesa, se equivocan. En el fútbol hay intereses. No hay primeros ni segundos platos. Sólo hay contratos. Lo demás es literatura. Como también creo que para Goyo ha llegado el momento de cobrar esa deuda, pienso que se ha puesto la miel sobre la hojuela.

¿Qué falló en aquella relación Manzano-Atlético? Muchas cosas. Pero ambas partes fueron culpables. Por la implantación de un sistema de juego impropio del Vicente Calderón. Por un gol de un jugador paraguayo, que nunca marcaba, en el descuento. Porque el Atlético estaba en transición y no se sabía si tenía que apostar por los veteranos o por los noveles. Porque a Manzano le faltaba experiencia. En definitiva, porque es muy difícil sobrevivir en el Atlético si no lo conoces por dentro, y Gregorio no lo conocía. Ahora sí. Ahora lo conoce. Ahora ya sabe lo que significa ser de ese equipo raro. Y eso es garantía de éxito.

Pero lo mejor es que no vuelve sólo. También han vuelto **Caminero**, **Aguilera**, **Pantic**, **Vizcaíno** y **Baraja**. Estos dos últimos como ayudantes suyos. Y, además, **Fresnedoso**. Y ojalá el gran **Alfredo Santaelena**, que por algo forma parte de la leyenda del Atlético como campeón de Copa. Gente atlética, en definitiva. Y todo eso tiene que dar su fruto. El Atlético únicamente fue grande cuando estaban los atléticos. Y todos éstos, si les dejan trabajar, harán que vuelva a la senda que nunca debió abandonar. Los dueños no se pueden volver a equivocar. No les queda tiempo. Y este proyecto, por fin, huele a algo distinto, huele a Atlético y eso merece una oportunidad.

ASUNTO AGÜERO. En donde pienso que los dueños se están equivocando es en el tema del **Kun Agüero**. Y parece mentira que estén cayendo en ese error cuando **Enrique Cerezo** es el autor de la frase "los jugadores juegan donde quieren jugar". Si el Kun se quiere ir, que se vaya. No pasa nada. Un solo futbolista no hace a un equipo. Además, no se puede tener en el equipo a un jugador a disgusto. Mala cosa será si lo retienen un año. Habrán ido contra su voluntad y será una temporada de suplicio porque su genialidad depende de su estado de ánimo.

Pienso que, si el jugador argentino se quiere ir al Madrid, puente de plata. Que le vaya bonito. Allá él. En ningún otro equipo le van a tratar con más cariño que en el Atlético. Y no hay que obsesionarse con la cláusula de rescisión. Al Atlético le faltan buenos jugadores y al Madrid le sobran. Es el momento de negociar. Al Madrid le sobran **Lass**, **Granero**, **Pedro León** y **Canales**. Cuatro grandes jugadores que reforzarían extraordinariamente la plantilla atlética. Que el Atlético cambie a los cuatro por el Kun y un cerro de euros. ¿Y por qué no? ¿Por qué han jugado en el Real Madrid? Eso es lo de menos. Lo importante es que quienes les dirijan sepan explicarle lo que significa ser del Atlético. Al Kun no se lo explicaron nunca.

MARCA

GRUPO UNIDAD EDITORIAL
PRESIDENTA
CARMEN IGLESIAS
CONSEJERO DELEGADO
ANTONIO FERNÁNDEZ-GALIANO
Director general de publicidad: Alejandro de Vicente
Director general de negocio: Luis Enríquez
Director general de MARCA: Alex Baixas
Gerente: Elicia Martínez
Directora de operaciones: Yolanda López
Edita: Unidad Editorial Información Deportiva, S.L.U.
Director comercial: Jesús Zaballa
Publicidad: Carlos Linares-Rivas
Marketing: Juan Hevia-Aza

DIRECTOR GENERAL EDITORIAL
PEDRO J. RAMÍREZ
DIRECTOR:
ÓSCAR CAMPILLO
Adjunto al director:
Santiago Segurola
Directores adjuntos: Francisco Justicia, Miguel Ángel Turci y Francisco García Caridad
Director de Arte: José Juan Gámez
Subdirectores: Juan Ignacio Gallardo y Carlos Carpio
Redactores Jefe: Ángel Cabeza, Roberto Palomar, Gerardo Riquelme, José María Rodríguez, Juan Manuel Bueno (Fotografía), Germán Pizarro (Infografía), Javier Domínguez, Emilio Contreras (Marca.com), Juan José Anaut (Redes sociales) y Sofía Martín (Coordinación multisoporte)
Redacción: Avenida de San Luis, 25-27, 1ª planta - 28033 Madrid

Contador demuestra ambición y valentía al apostar por el Tour

Alberto Contador ha despejado la incógnita y, finalmente, estará en la salida del Tour de Francia. Lo ha hecho después de una reflexión profunda, auspiciada por los resultados de los test físicos a los que se ha sometido tras el enorme esfuerzo derrochado para ganar el Giro. Los análisis fisiológicos indican que está en condiciones de disputar la ronda francesa aunque las garantías, a tenor de lo que arrojan las pruebas, no parecen suficientes. Otras temporadas, a estas alturas, la analítica del ciclista no reflejaba el desgaste sufrido en Italia.

Tras la decisión de Contador, por tanto, late una enorme dosis de ambición deportiva, una valentía profesional que no todos tienen y, desde luego, esa vergüenza torera que distingue a los superclase del resto del pelotón. Al ciclista le hubiera resultado muy fácil justificar su ausencia en el Tour al aducir cansancio físico y mental. La afición lo hubiera entendido. Tras su exhibición en un Giro salvaje, poco más se le puede exigir. Hubiese corrido la Vuelta a España y hubiera firmado un calendario racional para cualquiera.

Lejos de eso, Contador prefiere arriesgar y correr la ronda francesa por mucho que pueda truncar una racha victoriosa que comenzó en 2007 y en la que ha ganado todas las grandes en las que ha participado: tres Tours, dos Giros y una Vuelta. Mantener un nivel semejante será titánico.

Estamos ante una apuesta que la afición debe agradecer. Contador entiende que el mejor ciclista debe de estar en la mejor carrera y que el Tour es único. El resto del pelotón también lo sabe. No se paladea igual un maillot amarillo logrado con Alberto en la carretera que como espectador en su chalé de la localidad madrileña de Pinto. Quienes sienten el ciclismo y aspiran a ganar en los Campos Elíseos prefieren que sea ante el número 1.

TRIBUNA MARCA

POR BARTOLOMÉ BELTRÁN

Héctor y el dúo Neymar-Agüero

Héctor Fernández, trepidante e ilustrado periodista, anunció el viernes pasado en *Al Primer Toque*, de Onda Cero, algunos detalles para la reflexión sobre la *Operación* **Neymar**.

Aunque el preferido de **José Mourinho** es **Agüero**, Neymar es de ese tipo de jugadores que dejan con la boca abierta a **Florentino Pérez**. Una de esas pocas inclinaciones emocionales que puede permitirse un presidente. En eso coincide con su homólogo en el Barça, **Sandro Rosell**, que ya ha visitado al jugador en Brasil. Quiere acercar a la nueva estrella al Camp Nou. Por eso, **Guardiola** lanzó un críptico mensaje tras la final de la Champions al indicar que Neymar podría "distraer" a **Messi** como estandarte azulgrana de futuro. "Messi necesita sentirse cómodo en el club", dijo. Hay antecedentes de la influencia de Messi a la hora de fichar. Caso **Mascherano** o la aceptación de que **Villa** fuera azulgrana.

El Madrid, carente de esta figura, podría aceptar las indicaciones de los que confían en Neymar. A Florentino Pérez le llegó una llamada, también de Brasil, de **Ronaldo Nazario**. El '9', recién retirado, le instó a que fichara a Neymar de inmediato.

El jugador tiene contrato con el Santos y su trayectoria ascendente aún no está culminada. Pero lo peor en este caso coincide, qué curioso, con una frase de la directora de *Telva*, **Olga Ruiz**, en su editorial de este mes cuando matizó que "la impaciencia es un defecto horrible". Tengamos templanza, pues, y no vayamos a caer en un *Robinho II*. Que el mercado siempre ha estado repleto de futuras estrellas y escasas realidades. Porque hoy, aquí y ahora, la mejor realidad es el Kun. Seguro.

MIS BREVERÍAS

POR EDU GARCÍA

La Radio que nos parió

Le robo el título de esta brevería al libro del encielado **Paco Marqués** —te fuiste sin decírmelo así que te jo… robas—. Como en este periódico ya has encontrado certeras informaciones que describen la *lonja* de todas las temporadas, yo prefiero hablarte de lo que viene y del miedo que me da.

Dicen que las televisiones que gobiernan la Liga van a desmembrar la costumbre y la tradición. Dicen que habrá partidos a todas horas. Dicen que los mercados asiáticos son la solución a los problemas de *cash*. Dicen que eso de jugar a las cinco de la tarde ya no se lleva. Dicen que toca asumir que nuestro deporte rey se consume mejor en el sofá que desde la grada. No hay tiempo ni espacio para explicar qué es la radio para el fútbol y al revés. Los domingos de goles, de anuncios, de cantos imposibles. Los de las ondas tenemos pasado y presente y también ideas de futuro. Y vamos a defender lo que nos importa. Por ti. Por nosotros. Por la magia de la palabra.

LA CARA Y LA CRUZ

por **Miguel Serrano**

Si El Almendro volvía a casa por Navidad, el Manzano ha vuelto en verano. Y le han recibido como a un inspector de Hacienda. Déjenle madurar, igual que a Neymar, un genio con alma de loco.

LA CARA

Manzano echará raíces en el campo de Cerezo

No se ha puesto el chándal y ya se ha llevado más cates que el calvo de **Benny Hill** o que el muslo de **Manolo García**, pero no se equivoquen: **Manzano** no se ha caído de un guindo ni es un alcornoque. Vale que no fue el primer árbol al que se arrimó el Atlético, pero su sombra puede ser buena para cobijar un proyecto obligado a refundarse por falta de personal cualificado.

Convengamos en que no se le pueden pedir peras al olmo, *ergo* al Manzano tampoco. Pero parece que nadie a orillas del Manzanares recuerda que en su primera etapa se quedó a un gol de meter en Europa a un equipo con más frikis que *Supervivientes* y más paquetes que Correos. Claro, ¿cómo olvidar a mastuerzos de la prosapia de **Novo, De los Santos, Musampa, Nano, Lequi, Pinola** o **Rodrigo**, cuyo recuerdo —y el de sus padres— permanece vivo en la memoria rojiblanca?

Detrás de su cara de bonachón, sus gafas de profesor de ciencias de los Salesianos y su tono de "*las-rocas-metamórficas-llamadas-cornubianitas-Gutiérrez-que-le-veo*", se esconde un entrenador exprimidor, que sabe sacar jugo de cualquier plantilla que le echen. Revisen su currículum si no me creen. Por eso, Manzano es el técnico ideal para echar raíces en el campo de **Cerezo** y pasar más tiempo en la ribera del Manzanares que **Uribarri** en el festival de Eurovisión.

Muchos atléticos quieren talar el Manzano sin darle tiempo para florecer o para marchitarse. Serán los mismos que luego harán leña del árbol caído. Sin saber si son golden o reinetas, ya quieren convertirlas en sidra. Culpar a Manzano de los errores de Cerezo —o de **Gil Marín**, que también los comete, pero no es tan gracioso porque no tiene apellido de árbol— es como culpar a **Rajoy** de los fallos de **Zapatero**. Para que uno se equivoque, es importante que primero pueda decidir y para que le acusen de un delito primero tiene que cometerlo.

SIN HABER EMPEZADO, LE HAN LLOVIDO MÁS COLLEJAS QUE AL CALVO DE BENNY HILL

LA CRUZ

El peligro de poner un Neymar en tu equipo

TIENE MADERA DE MESSI, PERO PUEDE ACABAR COMO UNA ASTILLA DE ROBINHO

Cuando uno quiere salir de farra, llevarte a un brasileño en la cuadrilla es como salir con *El Labi* por Ibiza: la diversión y la fiesta están aseguradas. Son alegres, risueños y bailongos. Pero cuando se trata de tirar del carro de un equipo de fútbol, los *canarinhos* hacen lo que **Drenthe** en verano: sencillamente, desaparecen. Lo suyo es la samba, pero para trabajar tienen menos disciplina que las *Princesas de barrio*.

Lo digo por **Neymar**, ese chico que se peina como el hijo de **Pitingo** y el gallo de los Corn Flakes y que tiene las patas de alambre como la Gallina Turuleca. Es el jugador con más talento del mundo a su edad. Podría gambetear camiones por la M-30 y hacer sombreros a los radares móviles de los *pitufos* sin que se le cayera el balón al suelo desde Marqués de Vadillo a Arturo Soria. Es un ilusionista de la pelota. Es la repera.

Peeeeeeero —como decía **Mayra Gómez Kemp** cuando leía las tarjetitas del *Un, dos, tres*— tiene la cabeza peor amueblada que el piso de un divorciado. Nadie duda de que Neymar tiene madera de **Messi**, pero puede acabar convertido en astilla de **Robinho**. Si fichara por el Madrid, podría poner en pie al Bernabéu o rellenar de *caipirinha* las botellas de Solan de Cabras. Sería capaz de quebrar igual la *waka-cintura* de **Piqué** en la final de la Champions que la de **Khedira** en un entrenamiento enseñándole a bailar la lambada.

Neymar regatea recto en renglones torcidos. Celebra los goles como si viviera en un perpetuo carnaval y en el Santos, donde parte el bacalao, la ha liado parda un par de veces, que se sepa. Ficharle es jugársela a la ruleta rusa y no está el Madrid para volarse la tapa de los sesos. Si sienta la cabeza, el chico no tendrá precio. Si no, acabará como **Luis XVI**. Por eso, como dijo **Juancho Gallardo**: "Neymar que por Kun no venga".

ATENCIÓN AL CLIENTE Y SUSCRIPTOR: ☎ 902 37 33 37 • Redacción en Madrid: Avenida de San Luis, 25-27, 1ª planta. 28033 Madrid. ☎914435000 • Redacciones en: Barcelona ☎934962400 • Bilbao ☎944739150 • La Coruña ☎981218025/26/27 • Madrid ☎914435000 • Sevilla ☎954991440 • Valencia ☎963517776 • PUBLICIDAD: Avenida de San Luis, 25. 28033 Madrid. ☎914435512. Director de Publicidad: Antonio Cedrón. Jefe Publicidad Ediciones: Ignacio Arcos. Jefe de Publicidad: Jaime Caro. Andalucía: Antonio Martos. ☎954991440. Barcelona: Jefe de Publicidad: Oscar Coma. ☎932276711. Bilbao: Juan Luis González. ☎944739100. Valencia: J. Vicente Sánchez- Beato. ☎963517776. La Coruña: José Antonio Carrera de la Fuente. ☎981208537. Zaragoza: Álvaro Cardemil. ☎976794064. Vigo: Manuel Carrera de la Fuente. ☎986229128. Control y coordinación: Ignacio Belloso. ☎914435261 -Fax: 914435647. Anuncios oficiales y financieros: Fernando Garrido. ☎914435201. • © Madrid 2009 • Imprime: Recoprint impresión S. L. ☎916927320 • Distribuye: Logintegral 2000, S.A.U. ☎91 443 55 77.

UNIDAD EDITORIAL INFORMACIÓN DEPORTIVA S.L.U. Madrid 2009. Todos los derechos reservados. Esta publicación no puede ser reproducida, distribuida, comunicada públicamente o utilizada, ni en todo ni en parte, ni registrada en, o transmitida por, un sistema de recuperación de información, en ninguna forma, ni por ningún medio, sea mecánico, fotoquímico, electrónico, magnético, electroóptico, por fotocopia o cualquier otro, ni modificada, alterada o almacenada sin la previa autorización por escrito de la sociedad editora. Queda expresamente prohibida la reproducción de los contenidos de MARCA a través de recopilaciones de artículos periodísticos, conforme al Artículo 32.1 de la LEY 23/2006, texto refundido de la Ley de Propiedad Intelectual. · D. L. M. 620 1958.

AÑO LXXII. NÚMERO 24.755. PRECIOS EN EL EXTRANJERO: ALEMANIA 2,05. BÉLGICA 2,00. FRANCIA 2,05. ITALIA 1,75. PORTUGAL CONT. 1,35. REINO UNIDO 1,2 £. IRLANDA 2,20. CHF 4,50. EE.UU. 1,95 $. PROMOCIONES DE VENTA SÓLO EN ESPAÑA